
МОСКОВСКОЕ ВОЕННОЕ
ИНЖЕНЕРНОЕ УЧИЛИЩЕ


С 1939 ПО 1946 ГОД НА ДАННОЙ
ТЕРРИТОРИИ РАСПОЛАГАЛОСЬ
МОСКОВСКОЕ КРАСНОЗНАМЕННОЕ
ВОЕННО-ИНЖЕНЕРНОЕ УЧИЛИЩЕ
25 ЕГО ВЫПУСКНИКОВ В ПЕРИОД
ВЕЛИКОЙ ОТЕЧЕСТВЕННОЙ ВОЙНЫ
УДОСТОЕНЫ ЗВАНИЯ
«ГЕРОЙ СОВЕТСКОГО СОЮЗА»



**С 1939 по 1946 г. в Болшево дислоцировалось Московское Краснознамённое военно-инженерное училище, 26 выпускников которого стали Героями Советского Союза**






**Знамя, вручённое училищу в 1930 году**



*За время Великой Отечественной войны Московское военно-инженерное училище произвело 38 выпусков (с 16-го по 53-й). В Болшево-1 было подготовлено 12 224 офицеров для инженерных войск, в том числе 9 тысяч выпускников "специальных краткосрочных сборов", которые проводились на базе МВИУ в 1941-1943 годах.*

*В училище готовили не только специалистов для инженерных служб нашей армии, но и для союзных армий. Так, с 1942 года по 1946 год училище подготовило для союзных армий специалистов инженерных войск: чехов – 27 человек и 130 человек для Югославско-Албанской освободительной армии.*






Летом и осенью 1941 года курсанты и преподаватели училища участвовали в обустройстве защитных сооружений и проведении минно-заградительных работ на оборонительных рубежах Москвы. Весь личный состав училища награжден медалью «За оборону Москвы». Среди награжденных были и жители пос. Болшево, работавшие вольно-наемными в училище.

За активное участие в обороне города Москвы и подготовке кадров инженерных войск училище было награждено орденом Боевого Красного знамени (Указ Президиума Верховного Совета СССР от 17 февраля 1945 года).



**ВАРВАРКИН**
**Александр Николаевич**
**(1902 – 1953)**

**Советский военный инженер**

**Генерал-майор.**

Начальником училища был назначен А.Н. Варваркин










**Полковник**
**ГОРОДЕЦКИЙ**
**Василий Константинович**
**- заместитель начальника Училища**

В октябре 1941 г. – руководил действиями 2 батальона Училища на Калужском направлении по выполнению специального задания командующего войсками Московского ВО.

Курсантский батальон под огнем противника проделал большую работу: уничтожил 29 деревянных мостов, установил 1 000 противотанковых мин, 12 крупных фугасов и других минно-взрывных заграждений.

**24.6.1945 – участник Парада Победы, возглавлял первый парадный батальон Училища.**



Заместитель начальника Училища полковник В.К. Городецкий
и Управление Училища.



**Курсанты МВИУ 16.12.1939**

**«По плану обороны города Москвы, на северо-западном секторе за боевые действия отвечал начальник нашего училища полковник Варваркин. Обладая крупными военно-инженерными силами, он решил построить Болшевский узел обороны.**



- *Потому вокруг училища копали больше, чем в других местах. Полковник затребовал на работы целую бабью дивизию. В соседней деревне Максимковой, на ближней ткацкой фабрике, на усадьбе овощного совхоза все было усыпано людьми. Бабы захватили пустые, брошенные хозяевами дачи, мастерили землянки в лесу. Землянки прыщами вспухали под соснами: спали там вповалку, в духоте, пар валил из деревянных труб, торчавших над песчаными буграми, присыпанными желтой хвоей и прелой травой*».





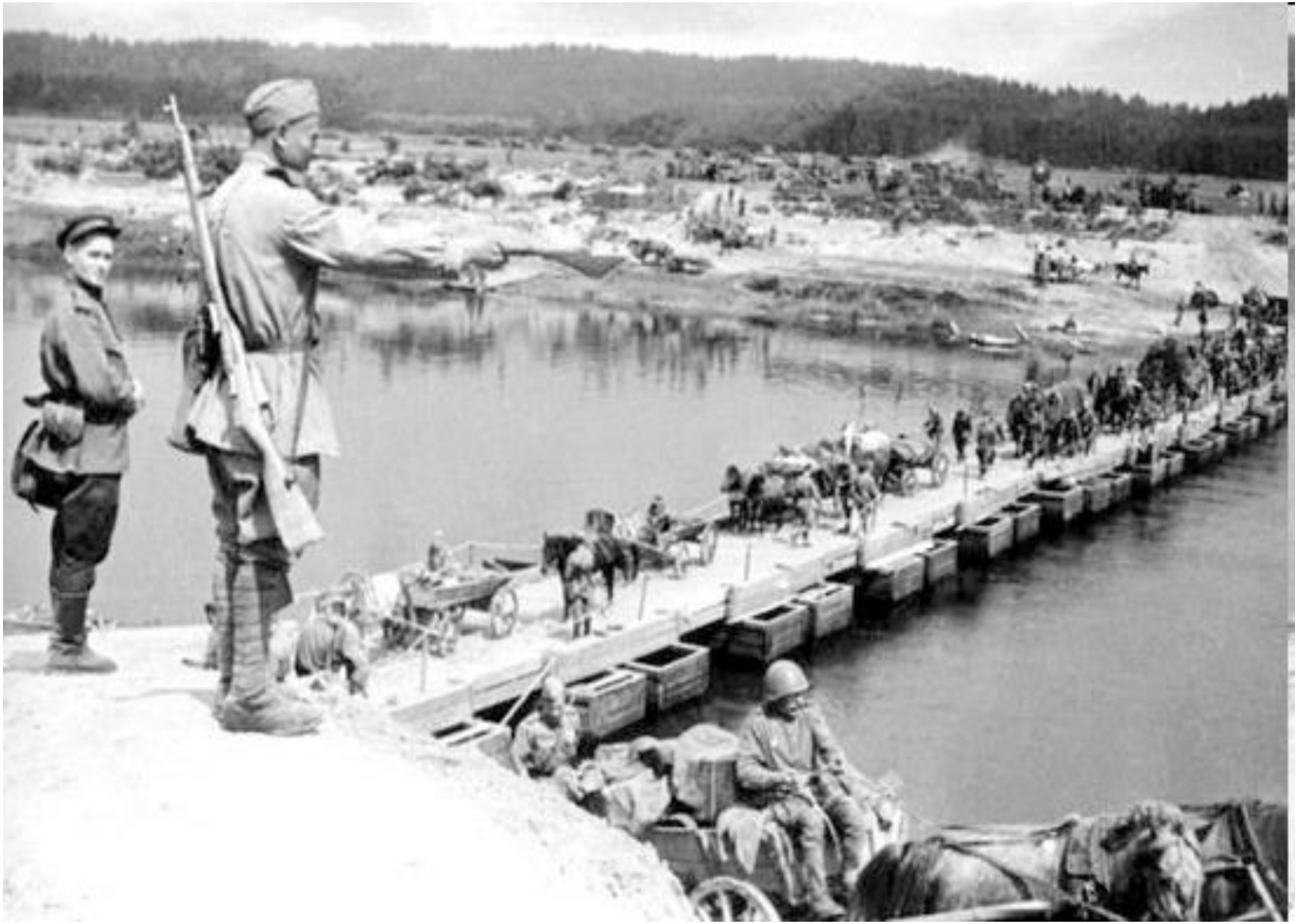



**С 2.3.1942 – начальник училища**
**ЕРМОЛАЕВ**
**Павел Александрович**

**Русский и советский военный инженер**
**Генерал-майор ИВ**




Знамя, вручённое училищу в 1944 году







В 1936-38 г.г. для Московского Краснознаменного военно-инженерного училища были построены здания и сооружения. В том числе два каменных жилых дома для комсостава - ныне дома на улице Героев-курсантов № 3 и 9



деревянное двухэтажное здание для штаба и лазарета Училища



**После парада Победы 24 июня 1945 года, в котором участвовал ряд наиболее отличившихся выпускников училища, приказом Верховного Главнокомандующего Генералиссимуса И.В. Сталина МКВИУ объявлена благодарность.**



# В КОРОЛЕВЕ ОТКРЫЛИ ПАМЯТНУЮ ДОСКУ ГЕРОЯМ-КУРСАНТАМ




В гимназии № 5 г. Королёва
создан музей
Героев - курсантов



**В кабинете истории гимназии № 5 г. Королёв к 75-летию контрнаступления под Москвой открылся музей Воинской Славы, посвящённый подвигу болшевских Героев - курсантов.**



ветераны  осматривают экспозицию музея

«Красной Звезды» Указ ПВС
подступах к городу ХАРЬКОВ,
наступлении 12.02.1943 года
лей противника для пропуска
ния получил тяжелое ранение
м третьей группы. К Юбилею
ной войны I степени. Также

Указом Президента
полковнику в отставке В.К. По

*...как это было*

5 марта 2011 г.
№ 16 (1354)

# Женская рота

## О курсантах Московского военно-инженерного училища в пос. Болшево, 1942–1943 гг.

...истории Вооружённых ...ческого Союза это ...ственный случай обучения ...ого полу женщин в ...ском училище имени Сергея Мосальской, поэтому я, как участник этого события, постараюсь написать об этом более подробно.

1942 г. — один из самых тяжёлых периодов Отечественной войны. В ...ябре 1941 г. немецкая армия с тяжёлыми боями сумела подойти к Москве. Бои ...шли на ближних подступах к городу.

В декабре 1941 г., в результате контрнаступления, Красная Армия сумела отбросить немецко-фашистскую армию от Москвы на 100–150 километров. Враг перешёл к обороне. Шли упорные бои. На других направлениях к концу 1942 г. враг сумел оккупировать Прибалтику, Белоруссию, Украину, районы Дона. Шла битва за Сталинград и защита окружённого Ленинграда.

В этот период Красная Армия пополнялась комплектовалась за счёт девушек 19–20 лет. Они пополнили ряды санитарно-медицинских работников, связистов, расчётов зенитно-артиллерийских частей, защищавших тылы нашей Армии от авиации врага.

Петров П.А. с начальником политотдела Миняйкиным Н.П. Отбирали девушек только со средним образованием. Предупреждали, что служба в инженерно-сапёрных частях очень сложная и опасная. Девушкам с косами объяснили, что причёска будет только короткая. В первой партии отобранных оказалось 32 кандидата, в основном из Краснодарского края, Пензенской и Вологодской областей. Моя задача заключалась в том, чтобы всех отобранных пригородными поездами привести в Болшево. Когда я на построил, то оказалось, что у них увесистые вещевые мешки с одеждой и гуманитарии. Пришли на железнодорожную станцию Очаково. Поезд по расписанию будет только через 4 часа, в 17.00. Что делать? Я предложил своим подопечным дойти пешком, расстояние около 10 км. Все согласились, и мы по шпалам двинулись в путь. К станции метро у Киевского вокзала пришли к 16 часам, настроение у всех бодрое. Оказалось, что и Москву, и метро они видят впервые. Кратко рассказал, куда мы едем, какой маршрут. Они всё записали. Предупредил, чтобы от меня не отставали. Благополучно доехали до Ярославского вокзала, на электричке доехали до станции Болшево к 19 часам.



*Отличницы боевой подготовки женской роты 23 февраля 1943 г.*

кома комсомола г. Мытищи Бородина, жителя пос. Первомайский Волнухина и Филькина, работники воинской части, дочери преподавателей и служащих училища Чекстер, Баум, Козырева, моя сестра Митропольская. Всего было набрано 84 человека, укомплектовали четыре взвода, занятия начались 7 января.

тенант инженерных войск». Девушки за год учёбы изменились до неузнаваемости. Стройные, подтянутые физически окрепшие, уверенные в своих действиях. Приятно было на них смотреть. Характерной чертой была у всех искренняя

фронтов с надлежащим командиром

Они

Становлени
училища



участники ВОВ  п-к Сычев А.А. и  п-к  Селиверстов  возле стенда в музее.

# Идея создания музея родилась в 2015 году, когда отмечалось 70-летие великой Победы над фашизмом



Тогда гимназисты начали работу по сбору всего, что могло бы стать экспонатом музея: будь то письма, документы или осколки снарядов, личные вещи фронтовиков. Так, в музее появились настоящие фронтовые реликвии - автомат ППС 1943 года, миноискатель, солдатские каски, гильзы от снарядов и многое другое: всего около тридцати предметов.



Музейный экспонат - фронтовые каски




Музейный экспонат – миноискатель  времён войн




В числе почётных гостей гимназистов были: ветераны Великой Отечественной войны, председатель Союза Советских офицеров гннрал В. П. Ткаченко, представители королёвского отделения всероссийской общественной организации ветеранов «Боевое братство» и многие другие.

**В числе героев, имеющих отношение к нашему городу 26 Героев Советского Союза - курсантов Московского Краснознамённого военно-инженерного училища, которое с сентября 1939 года по апрель 1946 года дислоцировалось в Болшево-1 (ныне микрорайон Юбилейный г. Королёв).**



**АНДРЕЕВ**
**Николай Фёдорович**



**АНТОНОВ**
**Николай Григорьевич**



**БЕЛОНОЖКО**
**Марк Николаевич**



**ВЫСОКОГОРЕЦ**
**Михаил Амосович**



**ГОЛОВАТЮК**
**Александр Давыдович**



**ЕФИМОВ**
**Вадим Александрович**



**ЖЕМЧУЖНИКОВ**
**Иван Иванович**



**ЗАСЕДАТЕЛЕВ**
**Вячеслав Васильевич**

# Героев Советского Союза - курсанты МКВИУ



**ЗАЧЕСЛАВСКИЙ**
**Василий Никифорович**



**КАРПЕНКО**
**Василий Иванович**



**КАЧАЛКО**
**Иван Елизарович**



**КРЕМОК**
**Илья Васильевич**



**ЛАЗЬКОВ**
**Николай Михайлович**



**МАКСИМКИН**
**Николай Александрович**



**МЭРИ**
**Арнольд Константинович**



**МОДИН**
**Борис Фёдорович**



**ОБУХОВ**
**Анатолий Ефимович**

# Героев Советского Союза - курсанты МКВИУ



**ОСИПОВ**
**Иван Иванович**



**ПОЛУПАНОВ**
**Владимир Константинович**



**РОДИТЕЛЕВ**
**Александр Михайлович**



**РУНОВ**
**Борис Александрович**



**СЕДУНОВ**
**Александр Петрович**



**ТВЕРДОХЛЕБОВ**
**Илья Иванович**



**ХОРЬКОВ**
**Михаил Гаврилович**



**ШАМУРА**
**Даниил Игнатьевич**



**ШЕВЧУР**
**Фёдор Кузьмич**



В числе Героев МКВИУ были не только курсанты, но и преподаватели. Так, в 1944 году в училище на должность преподавателя фортификации (военная наука об искусственных закрытиях и преградах) прибыл фронтовик гвардии капитан Комагоров Валентин Алексеевич, удостоенный звания Герой Советского Союза

# Удостоены звания Героя Советского Союза





**Андреев Николай Фёдорович**
**22.05.1917 - 27.01.1987**
**Герой Советского Союза**

**Андреев Николай Фёдорович** родился 22 мая 1917 года в деревне Ремнево (Калязинский район ныне Тверской области). Работал в колхозе.

С 1939 года в Красной Армии. В 1942 году окончил Московское военно-инженерное училище в Болшеве. Командир взвода саперного батальона лейтенант Андреев Н. Ф. отличился в районе города Выборг в июне 1944 г. Когда наши танки остановились перед гранитными надолбами, он с тремя солдатами под огнем противника заложил заряды под надолбы и взорвал их. Путь танкам был открыт. 21 июля 1944 года Андрееву Н. Ф. присвоено звание Героя Советского Союза.

В феврале 1945 года после длительного лечения в госпитале старший лейтенант Н. Ф. Андреев уволен в запас. Был на партийной и хозяйственной работе. В пятидесятых годах Н. Ф. Андреев пошёл председателем в отстающее хозяйство "Победа", где проработал четыре года. Затем трудился мастером Удомельской межколхозной передвижной механизированной колонны. Жил в посёлке городского типа Удомля Калининской (ныне Тверской) области.

Награжден орденом Ленина, орденами Александра Невского, Отечественной войны 1-й степени, медалями.



**Антонов Николай Григорьевич**

**21.05.1924 - 16.01.2007**

**Герой Советского Союза**

**Антонов Николай Григорьевич** родился 21 мая 1924 года в деревне Александровка Ефремовского района Тульской области. Окончил среднюю школу. С 1939 года жил в Москве. Учился в железнодорожном техникуме.

В Красной Армии с августа 1942 года. Окончил в 1943 году Московское военно-инженерное училище в Болшеве. Участник Великой Отечественной войны с ноября 1943 года. Гвардии младший лейтенант Николай Антонов отличился в апреле 1945 года при обеспечении переправы бригады через канал Тельтов под Берлином. 27 июня 1945 года гвардии младшему лейтенанту Антонову Николаю Григорьевичу присвоено звание Героя Советского Союза.

После войны лейтенант Н. Г. Антонов служил в Группе советских войск в Германии. В декабре 1946 г. он был обвинён в мародёрстве по отношению к немецкому гражданскому населению и осужден военным трибуналом на 8 лет лишения свободы. 9 мая 1953 года был освобожден из заключения по амнистии, также он был восстановлен в звании Героя Советского Союза и в правах на государственные награды.

В 1959 году он окончил Московский инструментальный техникум. До ухода на пенсию работал заместителем начальника технологического отдела треста Минмонтажспецстрой СССР. Жил в Москве.

Награждён орденом Ленина, двумя орденами Отечественной войны 1-й степени, орденом Красной Звезды, медалями.



**Белоножко Марк Николаевич**
**30.03.1915 - 26.09.1943**
**Герой Советского Союза**

**Белоножко Марк Николаевич** родился 30 марта 1915 года в селе Домоткань Днепропетровской области (Украина). Окончил три курса педагогического техникума, работал учителем.

В октябре 1937 года призван в ряды Красной Армии, служил на Дальнем Востоке в погранвойсках. Участвовал в боях с японскими агрессорами у озера Хасан, а через год — на Халхин - Голе.

В 1941 году окончил Московское военно-инженерное училище в Болшеве. В боях Великой Отечественной войны с июня 1941 года.

25 сентября 1943 года его 132-я стрелковая дивизия начала форсирование Днепра в районе села Окунинова. Рота капитана М. Н. Белоножко под шквальным огнём обеспечивала переправу. В распоряжении саперов были только рыбацкие лодки и плоты. Утром 26 сентября 1943 года, когда переправа была уже закончена, рядом с командиром разорвался тяжёлый снаряд. Осколок поразил М. Н. Белоножко. Похоронен в братской могиле в городе Остер Козелецкого района Черниговской области (Украина).

17 октября 1943 года за мужество и героизм, проявленные при форсировании рек Десна и Днепр, капитану Белоножко Марку Николаевичу присвоено звание Героя Советского Союза (посмертно).

**Высогорец Михаил Амосович**
**02.12.1920 - 22.04.1996**
**Герой Советского Союза**

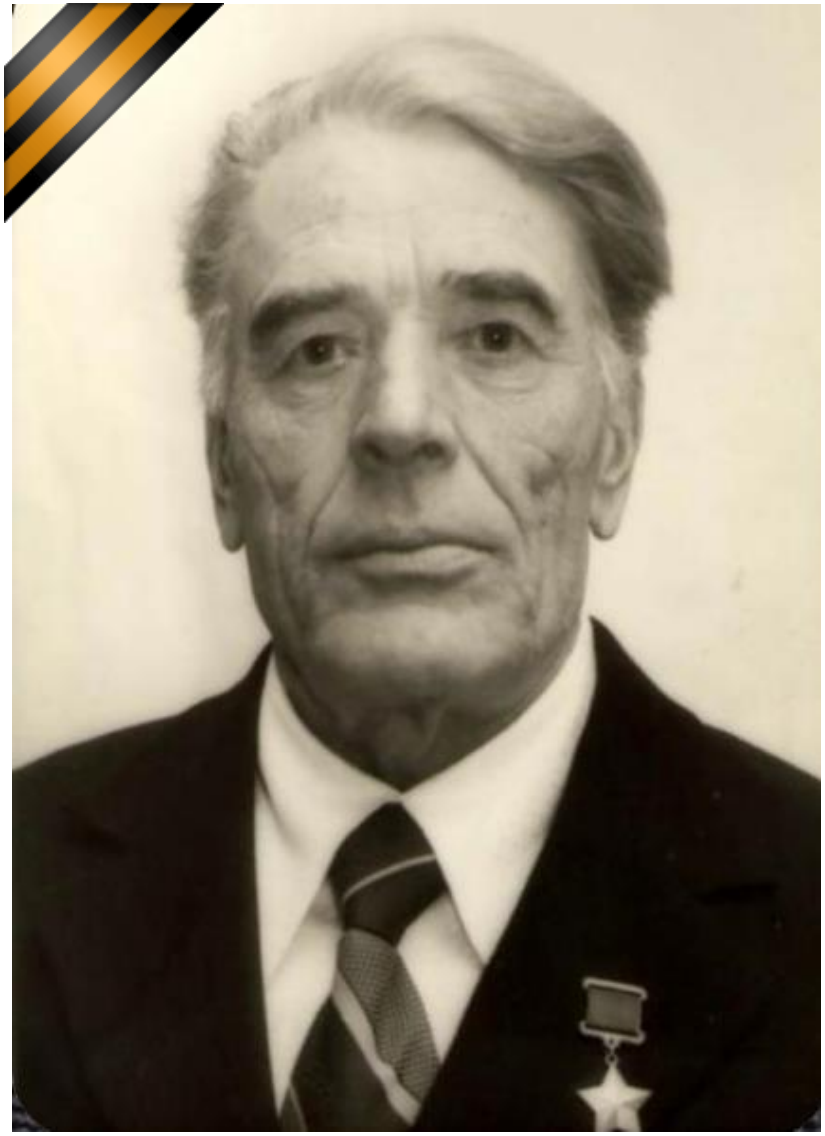

**Высогорец Михаил Амосович** родился 2 декабря 1920 года в деревне Дуковщина Витебской области Белоруссии. Окончил десять классов школы, затем в 1940 году - Витебский учительский институт.

В ноябре 1940 года Высогорец был призван на военную службу. В 1941 году он окончил Московское военно-инженерное училище в Болшеве. С января 1942 года - на фронтах Великой Отечественной войны. Командовал сапёрной и мотоинженерной ротами.

Гвардии капитан М. А. Высогорец отличился во время освобождения Польши. В июле-августе 1944 года он, несмотря на массированный вражеский огонь умело руководил строительством мостов через Западный Буг, Сан и Вислу. 23 сентября 1944 года за удостоен звания Героя Советского Союза.

В 1945 году М. А. Высогорец был уволен в запас. В 1957 году он окончил горный техникум, после чего работал в Новокузнецке начальником производственно-технического отдела управления треста «Куйбышевуголь». С 1974 года Высогорец проживал и работал в посёлке Шаховская Московской области. Скончался 22 апреля 1996 года, похоронен в Шаховской.

Награждён орденами Красного Знамени, Отечественной войны 1-й степени, Красной Звезды, а также рядом медалей.



**Головатюк Александр Давыдович**
**15.06.1922 - 17.07.2004**
**Герой Советского Союза**

**Головатюк Александр Давыдович** родился 15 июня 1922 года в селе Красноставцы Чемеровецкого района Хмельницкой области, Украины. В 1936 году окончил 5 классов школы и курсы трактористов. В 1936-1941 годах работал в колхозе трактористом.

В мае 1941 года был призван в Красную Армию. Участник Великой Отечественной войны с июня 1941 года. Сержант А.Головатюк отличился 26 сентября 1943 года при форсировании Днепра в районе села Сошиновка (Верхнеднепровский район Днепропетровской области). За 5 часов он сделал 8 рейсов на лодке и высадил десант в 75 человек на правый берег Днепра, а обратными рейсами доставил в медсанбат 8 тяжелораненных бойцов. 22 февраля 1944 года присвоено звание Героя Советского Союза.

В мае 1945 года окончил курсы младших лейтенантов при Московском военно-инженерном училище в Болшеве. С 15 июня 1946 года - младший лейтенант Головатюк в запасе.

Жил в Москве, в 1947-1986 годах работал на Московском шинном заводе.

Награждён орденами Ленина, Октябрьской Революции, Отечественной войны 1-й степени, медалью «За трудовое отличие», другими медалями.



**Ефимов Вадим Александрович**
**20.07.1923 - 17.01.2000**
**Герой Советского Союза**

**Ефимов Вадим Александрович** родился 20 июля 1923 года в городе Борисоглебске (ныне - Воронежская область). В июне 1942 года В. А. Ефимов был призван на военную службу. В 1943 году он окончил Московское военно-инженерное училище в Болшеве. Принимал участие в боях на Западном, 3-м и 2-м Белорусских фронтах. Участвовал в Белорусской операции, Млавско-Эльбингской и Восточно-Померанской операциях.

Отличился во время освобождения Польши. 28 марта 1945 года Ефимов со своим взводом занял северо-восточную окраину Данцига, очистил от противника семь кварталов и вышел к берегу Мёртвой Вислы. Переправившись через неё на остров, взвод захватил вражеский дот, уничтожив 14 и взяв в плен ещё 30 солдат и офицеров противника. 29 июня 1945 года был удостоен звания Героя Советского Союза.

В 1947 г. окончил Московскую высшую офицерскую инженерно-минную школу, а в 1956 г. окончил Военно-инженерную академию. Преподавал в Московском военном инженерном училище. Кандидат технических наук.

С 1976 г. полковник В.А.Ефимов – в запасе. Жил в Москве. Работал старшим научным сотрудником в НИИ.

Награждён орденами Ленина, Отечественной войны 1-й степени, тремя орденами Красной Звезды, рядом медалей.



**Жемчужников Иван Иванович**
**04.02.1918 - 28.09.1992**
**Герой Советского Союза**

**Жемчужников Иван Иванович** родился 4 февраля 1918 года в городе Лебедянь (ныне — Липецкая область). После окончания техникума работал старшим техником-строителем строительно-монтажного треста «Амурстройпуть».

В 1938 году Жемчужников был призван на службу в Красную Армию. Участвовал в польском походе и советско-финской войне 1939-1940 годов. В 1942 году окончил Московское военно-инженерное училище в Болшеве. С того же года - на фронтах Великой Отечественной войны. Отличился во время битвы за Днепр. 25-26 сентября 1943 года И. И. Жемчужников успешно руководил переправой советских войск через Днепр на плацдарм на западном берегу в районе села Бородаевка Верхнеднепровского района Днепропетровской области Украинской ССР. 26 октября 1943 года был удостоен звания Героя Советского Союза.

# ЖЕМЧУЖНИКОВ
## Иван Иванович

(4.2.1918 – 28.9.1992)

**Герой Советского Союза**

**Советский военный инженер**

**Генерал-майор**



№ 1382
26.10.1943





После войны И. И. Жемчужников продолжал службу в армии. В 1966 году он окончил Военную академию имени М. В. Фрунзе. Был начальником командного факультета Военно-инженерной академии. В 1979 году в звании генерал-майора Жемчужников был уволен в запас. Проживал в Москве.
Награждён орденом Ленина, двумя орденами Красного Знамени, орденом Александра Невского, двумя орденами Отечественной войны 1-й степени, двумя орденами Красной Звезды, орденом «За службу Родине в Вооружённых Силах СССР» 3-й степени, рядом медалей.

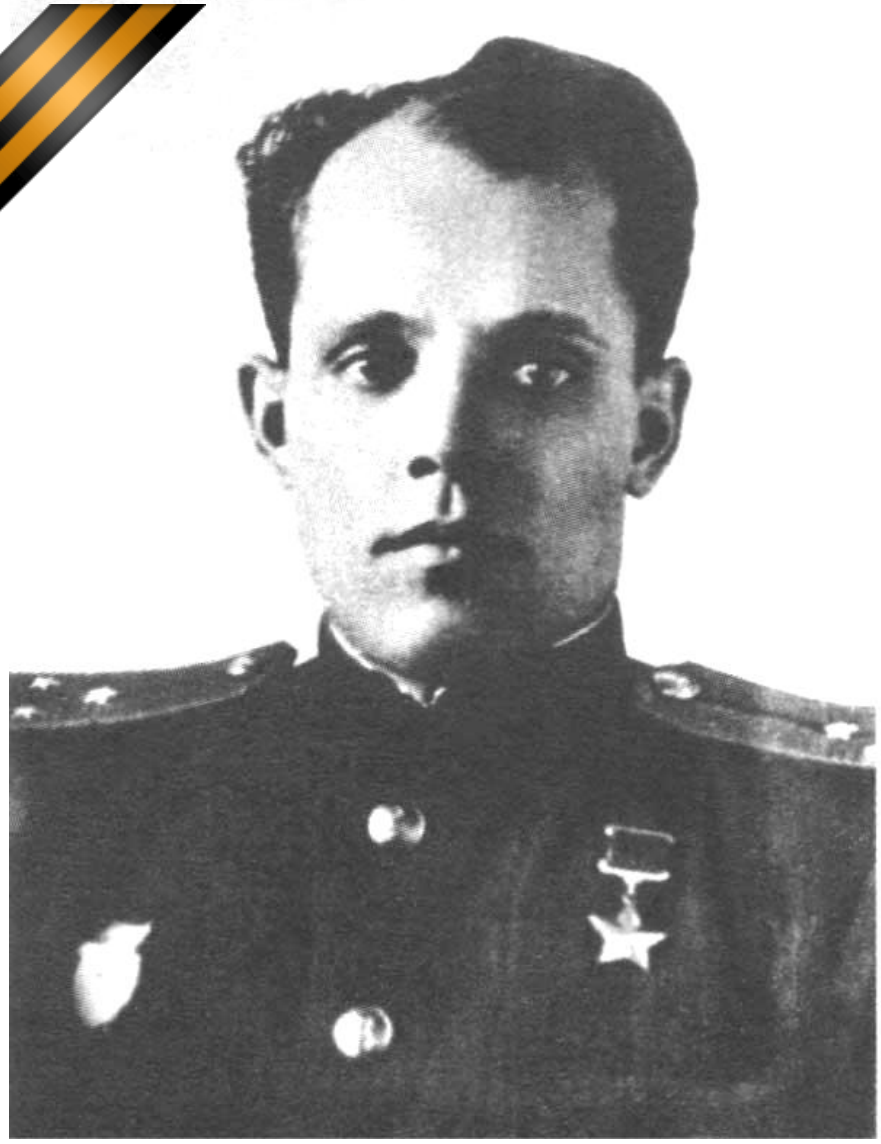

**Зачеславский Василий Никифорович**
**06.07.1924 - 01.01.1969**
**Герой Советского Союза**

**Зачеславский Василий Никифорович** родился 6 июля 1924 года в селе Девица Воронежской области. Учился в школе, здесь же работал пионервожатым.

В Красной Армии с октября 1942 года. Участник Великой Отечественной войны с февраля 1943 года по февраль 1944 года. Разведчик взвода пешей разведки гвардии рядовой Зачеславский В. Н. отличился 22-24 сентября 1943 года. В числе первых в составе группы переправился через р. Днепр в районе сёл Глебовка и Казаровичи (Вышгородский р-н Киевской обл.). Участвовал в боях за удержание захваченного плацдарма на правом берегу реки. Звание Героя Советского Союза присвоено 17 октября 1943 года.

В 1944 году окончил Московское Краснознаменное военно-инженерное училище в Болшеве. Участвовал в советско-японской войне августа 1945 года.

После войны продолжил служить в армии. С октября 1959 года служил в РВСН. С октября 1962 года - старший инженер инженерной службы управления Группы советских войск на Кубе, участник операции "Анадырь". С сентября 1963 года - инженер и начальник инженерной службы Хмельницкой ракетной дивизии. Подполковник.

Награжден: орденом Ленина и многими медалями.



**Заседателев Вячеслав Васильевич**
**14.03.1923 - 27.02.1996**
**Герой Советского Союза**

**Заседателев Вячеслав Васильевич** родился 14 марта 1923 года в селе Колпна Орловской области. В 1941 году он окончил десять классов, работал на целлюлозно-бумажном комбинате.

В январе 1942 года Заседателев был призван на военную службу. С августа 1943 года - на фронтах Великой Отечественной войны. Отличился во время битвы за Днепр. В ночь с 26 на 27 сентября 1943 года Заседателев одним из первых переправился через Днепр в районе села Неданчичи Репкинского района Черниговской области Украинской ССР и принял активное участие в боях на плацдарме на его западном берегу, отразив все немецкие контратаки.

15 января 1944 года гвардии старший сержант Вячеслав Заседателев был удостоен звания Герой Советского Союза.

После окончания войны Заседателев продолжил службу в Советской Армии. В 1946 году он окончил Московское военно-инженерное училище в Болшеве, а 1956 году — Военно-инженерную академию. В январе 1973 года в звании полковника Заседателев был уволен в запас. Проживал в Киеве.

Награждён орденами Ленина, Отечественной войны 1-й степени, двумя орденами Красной Звезды, рядом медалей.



**Карпенко Вилий Иванович**
**19.08.1924 - 02.05.1995**
**Герой Советского Союза**

**Карпенко Вилий Иванович** родился 19 августа 1924 года в селе Усвяты Псковской области. После окончания семи классов школы и ФЗУ работал токарем. В августе 1942 года Карпенко был призван на военную службу.

Старшина В. Карпенко, отличился во время Белорусской наступательной операции 1944 года. В ночь с 21 на 22 июня 1944 года взвод Карпенко переправился через реку Проня и проделал проходы в минных полях и проволочных заграждениях противника, благодаря чему советские стрелковые части смогли успешно переправиться вслед за ними. Карпенко активно участвовал в боях за захват и удержание плацдарма на западном берегу реки. В ночь со 2 на 3 июля 1944 года Карпенко нашёл брод через реку Березина в районе деревни Жуковец Березинского района Минской области Белорусской ССР, благодаря чему сумели беспрепятственно переправиться два стрелковых полка. 24 марта 1945 года удостоен звания Герой Советского Союза.

После окончания войны Карпенко В. И. продолжил службу в армии. В 1945 году он окончил Московское военно-инженерное училище в Болшеве, в 1965 году — Тюменское военно-инженерное училище. В 1970 году в звании подполковника Карпенко был уволен в запас. Проживал в городе Мытищи Московской области.

Награждён орденом Ленина, орденами Отечественной войны 1-й и 2-й степени, двумя орденами Красной Звезды, орденом Славы 3-й степени, медалями.



**Качалко Иван Елизарович**
**25.09.1916 - 04.11.2010**
**Герой Советского Союза**

**Качалко Иван Елизарович** родился 25 сентября 1916 г. в селе Карловка, Полтавской области (Украина). Окончил неполную среднюю школу, в 1937 году - ФЗУ.

В 1937 году призван в ряды Красной Армии. В 1941 году окончил Московское военно-инженерное училище в Болшеве. Воевал на Сталинградском, Южном, Юго-Западном и 1-м Украинском фронтах.

Летом 1944 года командир 77-го отдельного штурмового инженерно-сапёрного батальона гвардии капитан И. Е. Качалко получил задание навести переправу через реку Висла и обеспечить переброску на западный берег стрелковых подразделений. Батальон под командованием Качалко под шквалом миномётного и артиллерийского огня всего за 2 часа провел подготовительные работы по своевременному наведению переправы, форсированию реки Висла и захвату плацдарма наступившими войсками 3-й армии. За обеспечение переправы и проявленные при этом мужество и героизм 24 сентября 1944 года капитану И. Е. Качалко было присвоено звание Героя Советского Союза.

После войны продолжал службу в армии. В 1950 году окончил Военную академию имени М. В. Фрунзе. С 1973 года полковник И. Е. Качалко - в запасе. Жил в Москве.

Награжден орденом Ленина, орденами Красного Знамени, Отечественной войны 1-й и 2-й степени, двумя орденами Красной Звезды, орденом "Знак Почёта", медалями.

**Комагоров Валентин Алексеевич**
**11.10.1915 - 25.10.2000**
**Герой Советского Союза**



**Комагоров Валентин Алексеевич** родился 11 октября 1915 года в Москве. В 1941 году окончил Московский институт инженеров коммунального строительства.

В Красной Армии с июля 1941 года. В сентябре 1942 года окончил ускоренный курс Военно-инженерной академии. Особо отличился при форсировании Днепра. Командир отдельного сапёрного батальона гвардии капитан Комагоров В. А. в ночь на 25 сентября 1943 года в районе села Бородаевка с группой сапёров организовал разведку мест переправ и подготовку переправочных средств для стрелковых подразделений. Лично возглавил десант на остров для ликвидации пулемётных расчётов гитлеровцев. В течение 17 суток участвовал в удержании плацдарма на правом берегу Днепра. 26 октября 1943 года присвоено звание Героя Советского Союза.

В 1944-1946 годах преподавал фортификацию в Московском Краснознамённом военно-инженерном училище в Болшеве. В 1946-1949 годах – начальник секции мостов и переправ полигона Военно-инженерной академии, в 1949-1952 годах – преподаватель Высшей офицерской инженерной школы. С 1952 года – старший офицер и старший научный сотрудник, а в 1964-1974 годах – секретарь парткома Управления начальника инженерных войск Министерства обороны СССР. С мая 1974 года полковник В.А.Комагоров – в запасе. В 1974-1985 годах работал старшим инженером в Министерстве обороны СССР. Жил в Москве.

Награждён орденами Ленина, Отечественной войны 1-й степени, четырьмя орденами Красной Звезды, многими медалями.






Полковник Валентин Алексеевич Комагоров - преподаватель МВИУ, предметом которого были фортификационные сооружения.

Он учил курсантов не только в аудиториях, но и в бою. Звание Героя Советского Союза ему присвоено в 1943 г. за обеспечение переправы через Днепр. Был также награждён орденами Ленина, Отечественной войны1-й степени и четырьмя орденами Красной Звезды, а также рядом медалей



**Кремок Илья Васильевич**
**20.12.1915 - 29.05.1982**
**Герой Советского Союза**

**Кремок Илья Васильевич** родился 20 декабря 1915 года в селе Медведово Брянской области. Окончив начальную школу, работал в колхозе.

Участник Великой Отечественной войны с 1941 года. Воевал на Крымском, Северо-Кавказском, Закавказском, Воронежском и 1-м Украинском фронтах. В боях был несколько раз ранен.

Особо старший сержант И. В. Кремок отличился при эвакуации тяжело-раненных с правого берега Днепра. Как командир санитарной лодки проявил бесстрашие, мужество и доблесть. В конце октября – начале ноября 1943 года совершил под вражеским обстрелом на санитарной лодке 143 рейса. Доставил бойцам, закрепившимся на правом берегу реки у города Канева Черкасской области Украины подкрепление: 2638 солдат и офицеров, 31,5 тонны продовольствия, такой же груз медикаментов, 8 тонн боеприпасов. Обратными рейсами переправил в тыл 716 тяжелораненых солдат. Лодка была дважды повреждена огнем противника. За время наступательных операций лично снял и обезвредил 181 противотанковую мину.

3 июня 1944 года ему было присвоено звание Героя Советского Союза. Герой был направлен для обучения в Московское военно-инженерное училище. В 1945 году окончил Московское военно-инженерное училище в Болшеве. В тот же год был уволен в запас, младший лейтенант. Жил в городе Клинцы Брянской области.

Награжден орденами Ленина, Красной Звезды, медалями.



**Лазьков Николай Михайлович**
**19.12.1924 - 02.03.1980**

*Родился в 1924 году в селе Березовка Богородицкого района Тульской области. Окончил 9 классов Казановской средней школы. В августе 1942 года призван в Советскую Армию. После краткосрочной военной подготовки участвовал в боях, с немецко-фашистскими захватчиками. Звание Героя Советского Союза присвоено 24 марта 1945 года.* Отличился во время освобождения Белоруссии. В январе-июне 1944 года во главе группы сапёров провёл 96 ночных поисков, обезвредив 586 вражеских мин. Особо отличился в ходе Витебско-Оршанской операции. В конце июня 1944 года отделение под его командованием, находясь в тылу врага, захватило мост через реку Оршица севернее города Орша (Витебская область, Белоруссия) и организовало его оборону, не дав немецким войскам подорвать его.

Указом Президиума Верховного Совета СССР от 24 марта 1945 года сержанту Лазькову Николаю Михайловичу присвоено звания Героя Советского Союза с вручением ордена Ленина и медали «Золотая Звезда».

В мае 1945 года окончил ускоренный курс Московского военно-инженерного училища, до января 1946 года служил в нём командиром взвода. *После войны служил в Советской Армии, уволился в звании полковника.*



**Максимкин Николай Александрович**
**02.09.1923 - 01.01.1982**
**Герой Советского Союза**

**Максимкин Николай Александрович** родился 2 сентября 1923 года в городе Москве. Окончил 10 классов. В Красной Армии с 1940 года. В 1942 году окончил Московское военно-инженерное училище в Болшеве и был направлен на фронт.

Отличился во время форсирования Днепра. Со своими бойцами Максимкин построил паромную переправу, по которой успешно переправил на западный берег Днепра целый полк, совершив за ночь восемнадцать рейсов. Затем по приказу командования он оборудовал командный пункт на очищенном от противника острове. Во время выполнения этой задачи рота была атакована противником, но сумела продержаться.

26 октября 1943 года удостоен высокого звания Героя Советского Союза.

После битвы за Днепр командир сапёрной роты Максимкин участвовал в освобождении Правобережной Украины, Румынии, Венгрии, Чехословакии.

С 1946 года капитан Н. А. Максимкин в запасе. Жил в Москве. Работал в финансовом отделе на Московской железной дороге.

Награждён орденом Ленина, орденами Отечественной войны 1-й степени, Красной Звезды, медалями.

**Модин Борис Фёдорович**
**19.05.1920 - 07.12.1943**
**Герой Советского Союза**



**Модин Борис Федорович** родился 19 мая 1920 года в деревне Кольдино Муромского уезда Владимирской губернии. В 1938 году призван на военную службу. В 1940 году направлен на учёбу в Московское военно-инженерное училище в Болшево. После начала Великой Отечественной войны в августе 1941 года досрочно выпущен из училища.

Отличился в 1943 году в Крыму в районе поселка Эльтиген. Его саперному батальону предстояло подготовить плацдарм для высадки нашего морского десанта. Сняв около 2000 немецких противотанковых мин, саперы установили их на линии обороны. Потом во время боя на этих минах подорвалось 5 немецких танков. Саперам пришлось участвовать в бою наших десантников с захватчиками. Из трофейной пушки Модин расстреливал баржи противника, сбил вражеский самолет. Во время прорыва обороны, увлекая за собой бойцов, он первым бросился в атаку, преодолевая пулеметный огонь...

16 мая 1944 года майору Модину Борису Фёдоровичу присвоено звание Героя Советского Союза (посмертно).

Награждён двумя орденами Ленина и орденом Красного Знамени.

Именем Героя названа средняя школа № 28 в городе Муром Владимирской области, на здании школы в 2008 году установлена мемориальная доска.

**Мери Арнольд Константинович**
**01.07.1919 - 27.03.2009**
**Герой Советского Союза**



**Мери Арнольд Константинович** родился 1 июля 1919 года в городе Таллин в семье служащего.

В 1939 году его призвали на службу в эстонскую армию. После преобразования эстонской национальной армии в 22-й Эстонский территориальный корпус Красной Армии, Мери был назначен заместителем политрука 415-го радиобатальона. 17 июля 1941 года в бою близ города Дно он остановил бегство бойцов и организовал оборону. В этом бою он был четырежды ранен, но продолжал руководить действиями по отражению наступления противника. За действия в этом бою Арнольд Мери 15 августа 1941 года первым из эстонцев был удостоен звания Героя Советского Союза. После излечения в госпитале он учился в Московском военно-инженерном училище в Болшеве, в дальнейшем служил заместителем начальника политического отдела 249-й Эстонской дивизии и 8-го Эстонского стрелкового корпуса.

В июне 1945 года был избран первым секретарём ЦК ЛКСМ Эстонской ССР. С 1960 года работает заместителем, а затем первым заместителем министра просвещения Эстонской ССР. Был депутатом Верховного Совета Эстонской ССР. В 1979 году он стал председателем президиума Эстонского общества дружбы и культурных связей с зарубежными государствами.

С 1995 года подвергался преследованию властями Эстонской Республики по обвинению в "геноциде эстонского народа в 1949 году".

Полковник в отставке. Награждён двумя орденами Ленина, орденом Отечественной войны 1-й и 2-й степеней, двумя орденами Трудового Красного Знамени, орденом Дружбы народов, двумя орденами Красной Звезды, орденом «Знак Почёта», российским орденом Почёта, медалями.





Мери Арнольд Константинович - первый эстонец,
удостоенный высшей степени отличия СССР - звания "Герой Советского Союза".



Указом Президиума Верховного Совета СССР от 15 августа 1941 года Арнольду Константиновичу Мери присвоено звание Героя Советского Союза с вручением ордена Ленина и медали "Золотая Звезда" (№ 513).
После излечения в госпитале его направили на учебу
в Московское военно-инженерное училище.
В период с 1945 по 1949 год был первым секретарём ЦК комсомола Эстонии

Прот. П. Б. № 34 п. 350

163

СССР

Народный Комиссариат Обороны Союза ССР

**НАЧАЛЬНИК ГЛАВНОГО УПРАВЛЕНИЯ КАДРОВ НАРОДНОГО КОМИССАРИАТА ОБОРОНЫ СССР**

5 августа 1941 г.

№ УК7/2/03/463

Москва, ул. Фрунзе, 19.

ПРЕДСЕДАТЕЛЮ СОВЕТА НАРОДНЫХ КОМИССАРОВ СОЮЗА ССР

Товарищу И.В. СТАЛИНУ

Военный Совет Северо-Западного Фронта ходатайствует о присвоении звания ГЕРОЯ СОВЕТСКОГО СОЮЗА Заместителю политрука радио-роты 415-го батальона связи 22 стрелкового корпуса тов. М Е Р И Арнольду Константиновичу по национальности эстонцу, за проявленный героизм в боях с германским фашизмом.

Тов. М Е Р И во время боя будучи ранен оставался в строю и вел уничтожающий огонь по противнику из ручного пулемета. Бойцы, находившиеся в обороне после того как вышли патроны, заколебались и начали отходить, тов. М Е Р И под сильным огнем противника принес ящик патрон и личным примером заставил красноармейцев-эстонцев стойко держаться и удерживать занятую позицию.

Тов. М Е Р И будучи дважды ранен продолжал вести бой с исключительной стойкостью и воодушевлял красноармейцев-эстонцев драться и только после третьего серьезного ранения был эвакуирован на медпункт.

Пример героизма тов. М Е Р И широко популяризирован среди красноармейцев-эстонцев частей 22 стрелкового корпуса.

Со своей стороны ходатайство Военного Совета Северо-Западного Фронта поддерживаю.

Приложение:- Проект Указа.

НАЧАЛЬНИК ГЛАВНОГО УПРАВЛЕНИЯ КАДРОВ НКО СССР
ГЕНЕРАЛ-МАЙОР
РУМЯНЦЕВ

ВОЕННЫЙ КОМИССАР ГЛАВНОГО УПРАВЛЕНИЯ КАДРОВ НКО СССР
ДИВИЗИОННЫЙ КОМИССАР
ЛИСТКОВ































Ордена полковника Мери Арнольда Константиновича



**Обухов Анатолий Ефимович**
**12.06.1923 - 25.06.1965**
**Герой Советского Союза**

**Обухов Анатолий Ефимович** родился 12 июня 1923 года в деревне Боронуково Переславского района Ярославской области. Окончил 7 классов. Работал в колхозе. В октябре 1941 года был призван в армию. В мае 1943 года окончил ускоренный курс Московского военно-инженерного училища в Болшеве. Принимал участие в боях за освобождение Белоруссии и Прибалтики, добивал врага в Восточной Пруссии.

В апреле 1945 года старший лейтенант Обухов руководил саперами при штурме города Кенигсберга. 8 апреля 1945 года в одном из кварталов наши бойцы были остановлены гарнизоном дома, превращенного в своеобразный форт, из которого били пулеметы, автоматы и даже орудия. Лейтенант Обухов под огнем противника сумел пробраться в здание и установить под ним заряд. Дом был взорван вместе с гарнизоном, успех боя был решен. 19 апреля 1945 года присвоено звание Героя Советского Союза.

После войны продолжал службу в армии. С 1964 года подполковник Обухов - в запасе. Жил в городе Симферополь, затем вернулся на родину, жил в Ярославле.

Награжден орденами Ленина, Отечественной войны 1-й и 2-й степеней, двумя орденами Красной Звезды, медалями.




**Осипов Иван Иванович**
**10.04.1924 - 28.09.1943**
**Герой Советского Союза**

**Осипов Иван Иванович** родился 10 апреля 1924 года в селе Уварово, ныне город Тамбовской области.

В 1943 году окончил Московское военно-инженерное училище в Болшеве. В действующеё армии с июля 1943 года.

Командир взвода лейтенант Осипов при форсировании Днепра в районе города Канев в ночь на 26 сентября 1943 года под мощным артиллерийским и миномётным обстрелом организовал строительство и ремонт 4 мостов, а также переправил на правый берег реки 750 бойцов. Переправившиеся десантные группы завязали бой с гитлеровцами, выбили их из траншей и закрепились на небольшом плацдарме. Для удержания необходимо было переправить подкрепление. Для этого взвод Осипова 28 сентября 1943 года под непрекращающимся обстрелом оборудовал паромную переправу, обеспечив тем самым успешное наступление наших войск на правом берегу реки. Погиб при переправке паромного троса. Похоронен в братской могиле в селе Пекари Каневского района Черкасской области (Украина).

3 июня 1944 года лейтенанту Осипову Ивану Ивановичу посмертно присвоено звание Героя Советского Союза. Награждён орденом Ленина.

**Полупанов Владимир Константинович**
**24.01.1925 – 05.09.2018**
**Герой Советского Союза**



**Полупанов Владимир Константинович** родился 24 января 1925 года в Киеве.

В декабре 1943 года призван в ряды Красной Армии. Воевал на 1-м Прибалтийском, 3-м Белорусском и 2-м Белорусском фронтах. Освобождал Белоруссию и Литву. В. К. Полупанов отличился при взятии Кенигсберга. В начале апреля 1945 года его батальон получил приказ атаковать "Короля Фридриха" – самый крупный форт в Кенигсберге. В составе штурмовой группы В. Полупанов первым переплыл в ледяной воде через ров, взорвал у стены фугас и через образовавшийся пролом ворвался в форт. Более часа длился бой в казематах форта. Осмотрев казематы форта, бойцы насчитали 60 убитых и более тридцати раненых фашистов. 19 апреля 1945 года присвоено звание Героя Советского Союза.

В 1945 году В. К Полупанов поступил в Московское военно-инженерное училище в Болшеве. Продолжал службу в армии. С 1979 года – в запасе. Жил в Киеве.

Награжден орденом Ленина, орденами Славы 2-й и 3-й степени, орденом "За службу Родине в Вооруженных Силах СССР" 3-й ст., медалями, а также украинским орденом Богдана Хмельницкого 3 ст.

Указом Президента Украины от 5 мая 2008 года В. К. Полупанову присвоено звание "генерал-майор".





















**ПОЛУПАНОВ**
**Владимир Константинович**

Награжден золотой медалью Героя Советского Союза,
орденами Ленина, Отечественной войны, Славы 2 и 3 ст., За службу Родине в ВС СССР 3 ст.,
а также украинским орденом Богдана Хмельницкого 3 ст.



Указом Президента Украины от 5 мая 2008 года
В. К. Полупанову присвоено звание "генерал-майор".



**Родителев Александр Михайлович**
**18.12.1916 - 07.07.1966**
**Герой Советского Союза**

**Александр Михайлович Родителев** родился 18 декабря 1916 года в деревне Берлякино. Окончив 7 классов, работал токарем.

В Красной Армии с 1937 года. Участник Великой Отечественной войны с июня 1941 года. В феврале 1945 году окончил Московское военно-инженерное училище в Болшеве и продолжал службу в действующей армии. Отличился 7-8 апреля 1945 года в боях за город Кёнигсберг. В составе штурмовой группы вместе с восьмью саперами стремительным броском он вышел к артиллерийским позициям противника. Не теряя времени, Родителев приказал атаковать артиллеристов. В завязавшемся рукопашном бою сам он уничтожил шесть противников. 25 немецких солдат сдались в плен, остальные бежали, оставив 15 тяжелых орудий. Гитлеровцы предприняли попытку вернуть оставленные орудия. Саперы отбили три контратаки и удержали позиции. В этом бою группа саперов под командованием Родителева истребила до 40 противников. 8 апреля Родителев с двенадцатью саперами взорвал дзот противника, очистил от противников 6 кварталов города и захватил в плен до 200 солдат и офицеров. Звание Героя Советского Союза присвоено 19 апреля 1945 года.

После войны продолжал службу в армии.

Награжден орденом Ленина, Отечественной войны 2-й степени, Красной Звезды, медалями.

**Рунов Борис Александрович**
**24.05.1925 – 22.09.2017**
**Герой Советского Союза**

**Рунов Борис Александрович** родился 24 мая 1925 года в городе Богородск (ныне – Ногинск) Московской области. Работал на военном заводе.

В Красную Армию был призван в 1943 году. В 1944 году окончил Московское военно-инженерное училище в Болшеве. 1 мая 1945 года роту под его командованием подняли по тревоге и бросили навстречу вырвавшимся из окружения фашистам. Бойцы под командованием лейтенанта Б. А. Рунова решительными действиями вынудили сдаться около 700 немецких солдат и офицеров. 27 июня 1945 года лейтенанту Рунову Борису Александровичу присвоено звание Героя Советского Союза.

С 1945 года старший лейтенант Б. А. Рунов – в запасе. В 1950 году окончил Московский институт механизации и электрификации сельского хозяйства и аспирантуру. Был проректором (1961-1962) Московской сельскохозяйственной академии имени К.А.Тимирязева. Затем работал заведующим сектором науки и образования в Сельскохозяйственном отделе ЦК КПСС, советником Посольства СССР в Канаде. В 1970-1985 годах - заместитель Министра сельского хозяйства СССР.

Награждён орденами Ленина, Трудового Красного Знамени, Отечественной войны 1-й степени, двумя орденами Красной Звезды, орденом «За заслуги перед Отечеством» 4-й степени, многими медалями. Медаль «70 лет Победы в Великой Отечественной войне 1941–1945 годов» была вручена Б. А. Рунову лично Президентом Российской Федерации В. В. Путиным на церемонии награждения в Большом Кремлёвском Дворце 20 февраля 2015 года.

Заслуженный деятель науки и техники Российской Федерации (1995), кандидат технических наук (1953), доктор сельскохозяйственных наук (1973), профессор (1975), академик ВАСХНИЛ (1988).





**Герой Советского Союза**

**РУНОВ**

**Борис Александрович**

**Доктор сельскохозяйственных наук**

**Профессор**

**Академик Российской Академии СХН**

**Действительный член Академии военно-исторических наук**

**Старший лейтенант**

1970 – 1985 гг. - заместитель Министра сельского хозяйства СССР






















Б.А. Рунов и Президент Российской Федерации Владимир Путин на церемонии вручения юбилейных медалей ветеранам Великой Отечественной войны в Кремле, 20.2.2015



**Седунов Александр Петрович**
**07.11.1919 - 1992**
**Герой Советского Союза**

**Седунов Александр Петрович** родился 7 ноября 1919 года в деревне Звоз, ныне Ленского района Архангельской области. Закончил школу, работал бухгалтером.

В сентябре 1939 года призван в Красную Армию. Участвовал в обороне Москвы, в январе 1942 года при освобождении города Малоярославец был ранен. После госпиталя был направлен на учебу в военное училище. В 1943 году окончил Московское военно-инженерное училище в Болшеве.

Особо отличился при форсировании реки Днепр осенью 1943 года. Командир роты отдельного штурмового инженерно-саперного батальона лейтенант А. П. Седунов 3 октября 1943 года при форсировании Днепра северо-западнее г. Кременчуг руководил паромной переправой. Во время рейса паром был поврежден. Лейтенант Седунов в короткий срок устранил течь и продолжал переправу. За несколько рейсов парома переправил всю артиллерию двух стрелковых полков, что обеспечило захват и удержание плацдарма. Во время выгрузки вынес из-под вражеского огня раненого командира полка, при этом был сам тяжело ранен. Звание Героя Советского Союза А. П. Седунову присвоено 22 февраля 1944 года.

После войны А.П. Седунов продолжал службу в армии. С 1974 года полковник А.П. Седунов в запасе. Жил в Ленинграде.

Награжден орденами Ленина, Отечественной войны 1-й и 2-й степеней, Красной Звезды, медалями, в том числе «За боевые заслуги».

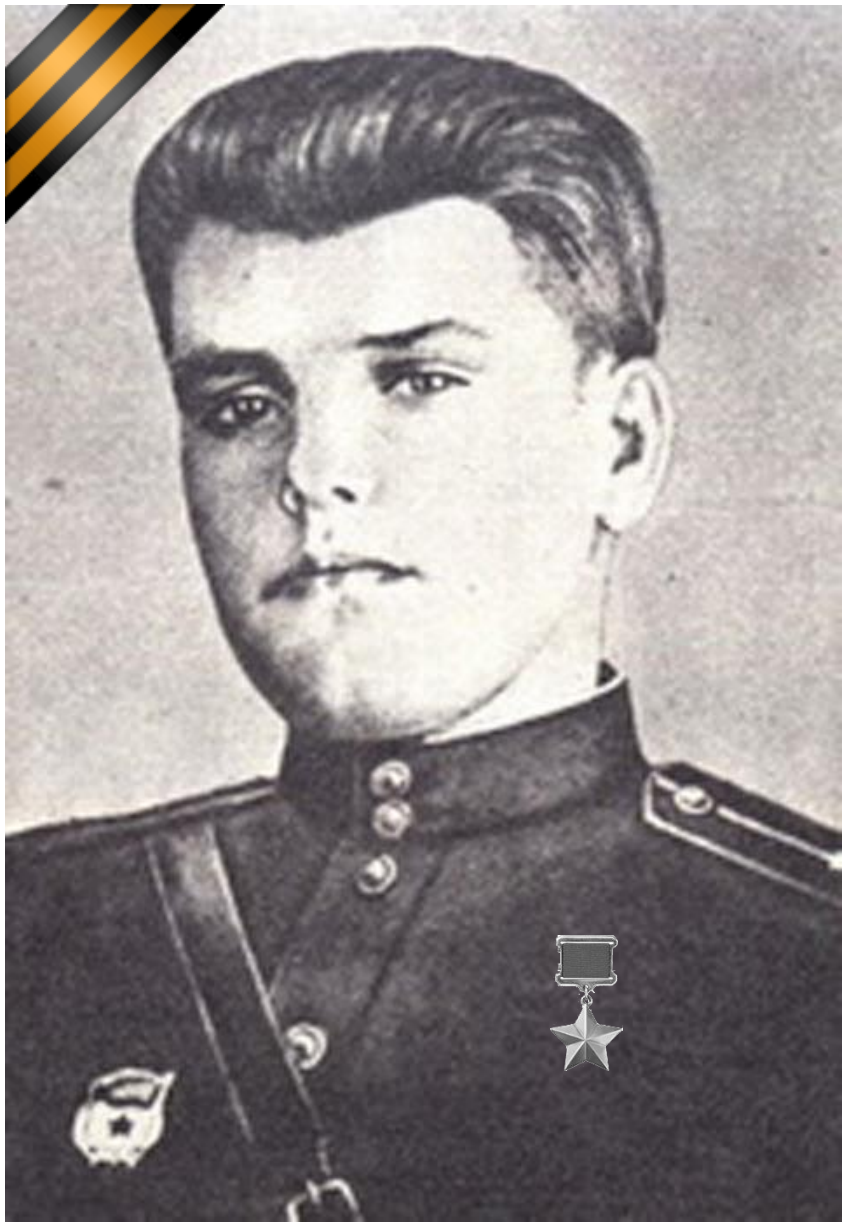

**Твердохлебов Илья Иванович**
**02.08.1923 - 26.09.1943**
**Герой Советского Союза**

**Твердохлебов Илья Иванович** родился 2 августа 1923 года в селе Лозная Белгородской области.

В ноябре 1941 г. поступил в Архангельское военно-инженерное училище, из которого в марте 1942 г. был переведён в Московское военно-инженерное училище (в Болшево), которое окончил летом 1943 года. На фронте с августа 1943 года. Командир взвода гвардейского отдельного саперного батальона гвардии младший лейтенант И.И. Твердохлебов в ночь на 26 сентября 1943 года под артиллерийским и пулеметным огнем противника с группой саперов обеспечил форсирование Днепра передовым отрядом в районе села Войсковое Днепропетровской области и захват им плацдарма на правом берегу реки. В ходе боя саперы проделали проходы в минном поле и заминировали подступы к нашим позициям, участвовали в отражении контратак врага. Илья Твердохлебов погиб в этом бою.

Звание Героя Советского Союза И. И. Твердохлебову присвоено 19 марта 1944 года посмертно.

Награжден орденами Ленина, Отечественной войны 1-й степени.





**Твердохлебов**
**Илья Иванович**
**02.08.1923 - 26.09.1943**
**Герой Советского Союза**

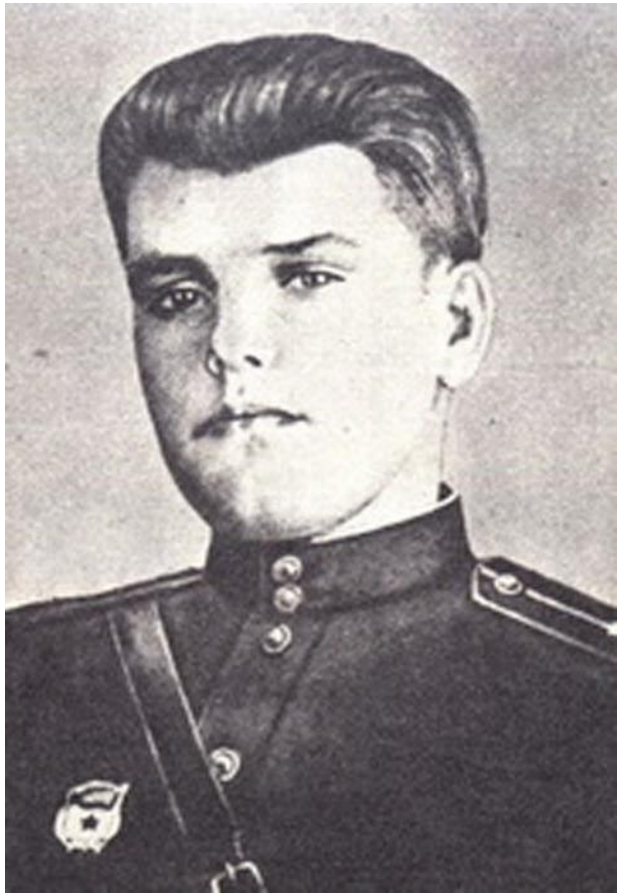

Командир взвода гвардейского отдельного саперного батальона гвардии младший лейтенант И.И. Твердохлебов в ночь на 26 сентября 1943 года под артиллерийским и пулеметным огнем противника с группой саперов обеспечил форсирование Днепра передовым отрядом в районе села Войсковое Днепропетровской области и захват им плацдарма на правом берегу реки. В ходе боя саперы проделали проходы в минном поле и заминировали подступы к нашим позициям, участвовали в отражении контратак врага. Илья Твердохлебов погиб в этом бою.

Звание Героя Советского Союза И. И. Твердохлебову присвоено 19 марта 1944 года посмертно.

Награжден орденами Ленина, Отечественной войны 1-й степени.



**Хорьков Михаил Гаврилович**
**08.12.1919 - 15.08.1964**
**Герой Советского Союза**

**Хорьков Михаил Гаврилович** родился 8 декабря 1919 года в селе Аил Кемеровской области. Окончил 5 классов. Работал на руднике.

В действующей армии с 1943 года. Хорьков М. Г. в составе десанта 24 сентября 1943 года форсировал реку Днепр в районе села Пекари Каневского района Черкасской области Украины и в течение восьми суток под огнём неприятеля переправлял на правый берег Днепра войска, участвовал в отражении вражеских контратак. Во время одного из боёв воин-сапёр Михаил Хорьков вынес с поля боя и переправил на левый берег Днепра раненого командира полка. 3 июня 1944 года присвоено звание Героя Советского Союза.

В 1944-1945 годах М. Г. Хорьков учился в Московском военно-инженерном училище в Болшеве, которое не окончил - в связи с ухудшением здоровья был уволен с военной службы.

Работал на угольной шахте в посёлке Малышев Лог Осинниковского городского Совета Кемеровской области.

В поселке Кузедеево Новокузнецкого района Кемеровской области память о М. Г. Хорькове увековечена на мемориальной доске, в честь героя названа улица посёлка.

Награждён орденом Ленина, орденом Красной Звезды, медалям.

**Шамура Даниил Игнатьевич**
**09.12.1918 - 16.12.1997**
**Герой Советского Союза**



**Шамура Даниил Игнатьевич** родился 9 декабря 1918 года в селе Дзыговка Винницкой области Украины. В 1937 году окончил агрономический техникум. Работал агрономом.

В Красной Армии с 1939 года. В 1941 году окончил Московское военно-инженерное училище в Болшеве.

На фронте с июля 1941 года. Был пять раз ранен. Первый фашистский танк лейтенант Даниил Шамура уничтожил связкой гранат в 1941 году под Смоленском. Через неделю на минах, которые он установил вместе с бойцами вверенного ему сапёрного взвода, подорвались ещё два танка. Командир роты старший лейтенант Шамура Д.И. отличился в бою у совхоза «Правда» Донецкой области Украины 31 января 1942 года, он огнём роты бронебойщиков отразил контратаку танков противника, лично подбив два из них. В этом бою отважный офицер был тяжело ранен. 5 мая 1942 года присвоено звание Героя Советского Союза.

С 5 мая 1944 года гвардии майор Шамура Д.И. – командир 84-го гвардейского стрелкового полка, 4-й Украинский фронт.

После войны Д. И. Шамура продолжал службу в армии. В 1948 году он окончил Военную академию им. М.В.Фрунзе. Стал кандидатом военных наук, доцентом. С 1966 года полковник Д. И. Шамура - в запасе.

Награждён орденами Ленина, Александра Невского, Отечественной войны 1-й и 2-й степени, Красной Звезды, медалями.



**Шевчук Фёдор Кузьмич**
**22.08.1918 - 16.05.1964**
**Герой Советского Союза**

**Шевчук Фёдор Кузьмич** родился 22 августа 1918 года в селе Садовое Житомирской области Украины. В 1937 году окончил педагогический техникум. Работал учителем.

В октябре 1938 года призван в ряды Красной Армии. В 1939 году окончил школу младших командиров, в 1941 - Московское военно-инженерное училище в Болшеве. В боях Великой Отечественной войны с июня 1941 года. Воевал на Юго-Западном, Брянском, Сталинградском и 3-м Украинском фронтах. Был ранен и контужен.

Командир 269-го отдельного сапёрного батальона капитан Шевчук в ночь на 26 сентября 1943 года с десантом саперов преодолел Днепр у с. Петро-Свистуново, участвовал в захвате и инженерном оборудовании плацдарма. Ф. К. Шевчук был дважды ранен, но продолжал оставаться в строю до тех пор, пока на плацдарме не появились основные армейские части. В этих боях Ф. К. Шевчук лично уничтожил более тридцати вражеских солдат и офицеров.

Звание Героя Советского Союза присвоено 19 марта 1944 года.

С 1946 майор Шевчук Ф. К. в запасе. Жил в городе Владимир, работал на одном из заводов.

Награжден орденом Ленина, медалями.




# Выпускник МКВИУ
# - маршал инженерных войск



**Аганов (ОГАНЯН)**
**Сергей Христофорович**

**На военной службе с 1938 г., в 1939 г. поступил в Московское военно-инженерное училище, окончил его в 1940 г.**

Участник советско-финской войны. С первых дней ВОВ – в действующей армии. Участвовал в боях на Ленинградском и Волховском фронтах. Награжден медалью "За отвагу". С 1942-м – помощник начальника отдела, заместитель и начальник оперативного отдела штаба Инженерных войск КА. Помогал в организации инженерного обеспечения операций на Юго-Западном, Брянском, Воронежском, 3-м Белорусском, 1-м и 2-м Прибалтийских фронтах.





С.Х.Аганов
маршал инженерных войск



С.Х.Аганов в послевоенные году дослужился до маршала. Воинское звание «маршал инженерных войск» присвоено 7 мая 1980 года.

В 1975 -1987 гг. – являлся Начальником инженерных войск ВС СССР.

Лауреат Государственной премии СССР (1980).

Внёс большой вклад в организацию и осуществление мероприятий по ликвидации последствий аварии на Чернобыльской АЭС.

Похоронен на Троекуровском кладбище Москвы




# Выпускники МКВИУ, достигшие значительных результатов в области культуры

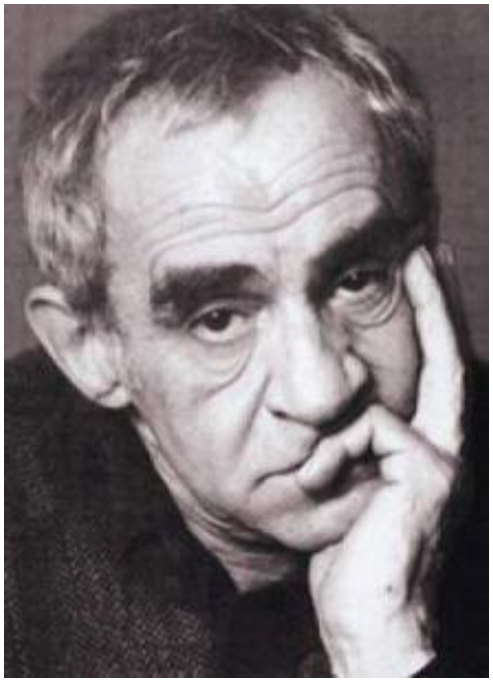

**Гердт**
**Зиновий Ефимович**
**(**Залман Эфраимович Храпинович**)**



С 1937 года – актёр Театра кукол при Московском Доме пионеров;

09.07.1941 года добровольно ушел на фронт, направлен в Московское военное инженерное училище, обучался 6 месяцев, Выпуск 12.1941 года, мл. лейтенант. Участие в ВОВ – Воронежский фронт. Ранен 13.02.1943 года под Белгородом, с поля боя его вынесла на себе молоденькая медсестра, выдержал 11 сложнейших операций. В 1945-1982 годах – в труппе Центрального Театра кукол под руководством С.В. Образцова; С 1983 года – актёр театра имени М.Н. Ермоловой. Мастер эпизодических, преимущественно комедийных ролей. Заслуженный артист РСФСР (1959г.). Народный артист СССР (09.07.1990г.).

# НАГРАДНОЙ ЛИСТ

1. ФАМИЛИЯ, ИМЯ И ОТЧЕСТВО -ХРАПИНОВИЧ Залман Афроимович

2. ЗВАНИЕ -Гв.ст.лейтенант 3. ДОЛЖНОСТЬ, ЧАСТЬ-Инвалид Отеч. войны 3 гр.,Актер центрального Театра кукол.

ПРЕДСТАВЛЯЕТСЯ К - ордену "КРАСНАЯ ЗВЕЗДА"

4. ГОД РОЖДЕНИЯ -1916 г. 5. НАЦИОНАЛЬНОСТЬ- Еврей

6. ПАРТИЙНОСТЬ - б/п

7. УЧАСТИЕ В ГРАЖДАНСКОЙ ВОЙНЕ, ПОСЛЕДУЮЩИХ БОЕВЫХ ДЕЙСТВИЯХ ПО ЗАЩИТЕ СССР И ОТЕЧЕСТВЕННОЙ ВОЙНЕ (ГДЕ, КОГДА)-с октября 1941г.по июнь 1943г.Воронежский фронт.

8. ИМЕЕТ ЛИ РАНЕНИЯ И КОНТУЗИИ В ОТЕЧЕСТВЕННОЙ ВОЙНЕ -тяжелое

9. С КАКОГО ВРЕМЕНИ В КРАСНОЙ АРМИИ -УП-41г. 10. КАКИМ РВК ПРИЗВАН Щербаковским РВК гор.Москвы

11. ЧЕМ РАНЕЕ НАГРАЖДЕН (ЗА КАКИЕ ОТЛИЧИЯ) -не имеет

12. ПОСТОЯННЫЙ ДОМАШНИЙ АДРЕС ПРЕДСТАВЛЯЕМОГО К НАГРАЖДЕНИЮ И АДРЕС ЕГО СЕМЬИ

I. КРАТКОЕ КОНКРЕТНОЕ ИЗЛОЖЕНИЕ ЛИЧНОГО БОЕВОГО ПОДВИГА ИЛИ ЗАСЛУГИ

Гв.ст.лейтенант ХРАПИНОВИЧ З.А. участвовал в боевых действиях против немецко-фашистских захватчиков в составе 81 Гв.стр.п.25 гв.стр.див.Воронежского фронта на подступах к г.Харькову,будучи н-ком инженерной службы полка при наступлении 12 февраля 1943 г. лично принимал участие в разминировании минных полей противника,обеспечив проход танков.При выполнении этого задания был тяжело ранен в ногу.

По заключении демобилизован и признан инвалидом 3 гр. Работает характеристика положительная.

Достоин [illegible] ственной награды" КРАСНАЯ ЗВЕЗДА".

Военком Тимирязевского района гор.Москвы подполковник-
КОМАНДИР (НАЧАЛЬНИК)

05 мая 1947 г. (КОЗЫРЬ)



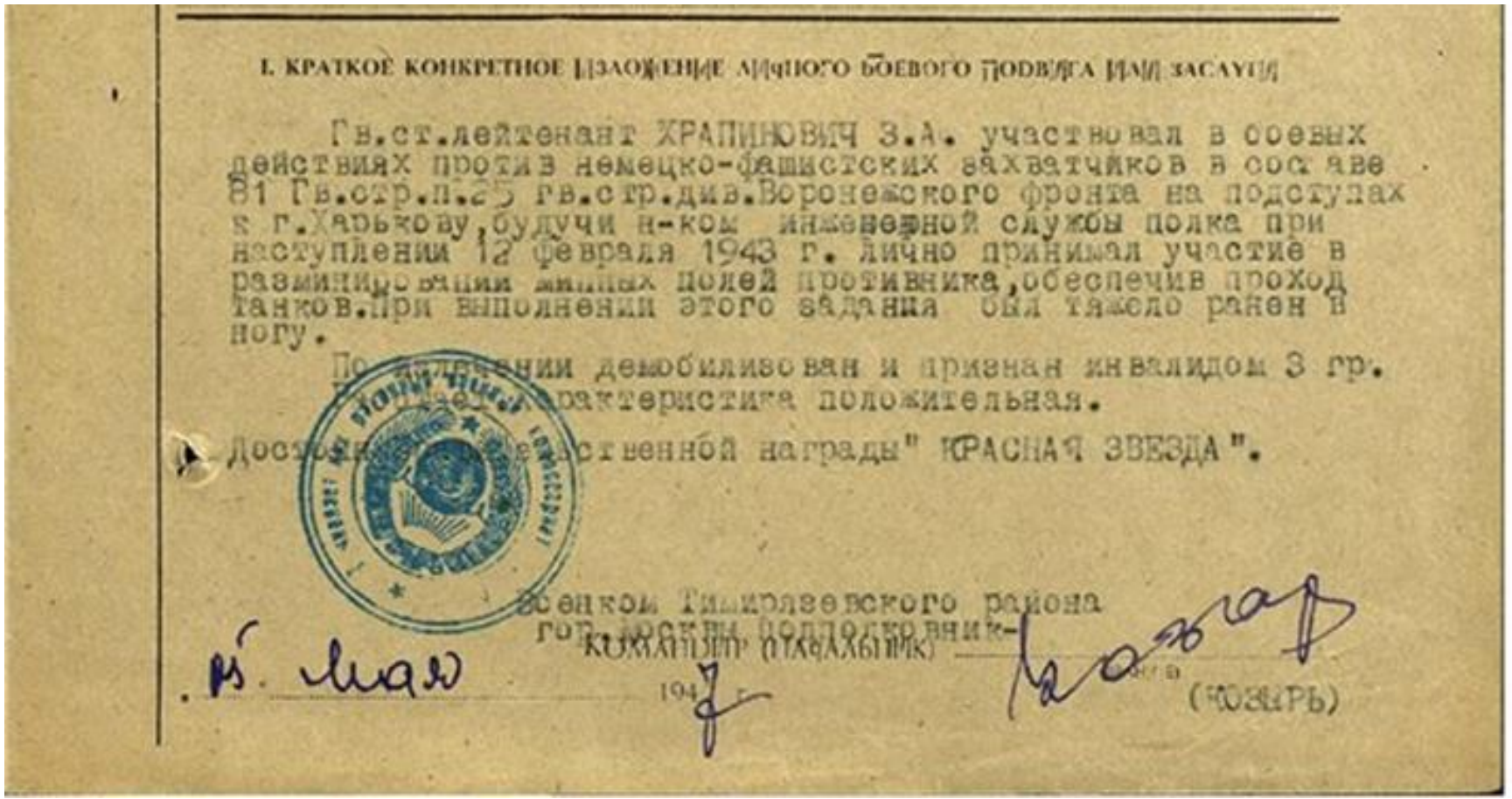

I. КРАТКОЕ КОНКРЕТНОЕ ИЗЛОЖЕНИЕ ЛИЧНОГО БОЕВОГО ПОДВИГА ИЛИ ЗАСЛУГИ

Гв.ст.лейтенант ХРАПИНОВИЧ З.А. участвовал в боевых действиях против немецко-фашистских захватчиков в составе 81 Гв.стр.п.25 гв.стр.див.Воронежского фронта на подступах к г.Харькову,будучи н-ком инженерной службы полка при наступлении 12 февраля 1943 г. лично принимал участие в разминировании минных полей противника,обеспечив проход танков.При выполнении этого задания был тяжело ранен в ногу.

По излечении демобилизован и признан инвалидом 3 гр. Работает характеристика положительная.

Достоин [illegible] ственной награды" КРАСНАЯ ЗВЕЗДА".

Военком Тимирязевского района
гор.Москвы подполковник-
КОМАНДИР (НАЧАЛЬНИК)

05 мая 1947 г.

(КОЗЫРЬ)

Зиновий Гердт в годы войны был награжден орденом «Красной Звезды» Указ ПВС СССР № 223/95 от 06.11.1947г. По излечении уволен с военной службы, признан инвалидом третьей группы.










Зиновий Гердт к юбилею Победы 06.11.1985 года был награжден орденом Отечественной войны I степени.

Также награжден Орденом «За заслуги перед Отечеством» 3 ст. (1996).






**Дважды кавалер**
**ордена Трудового Красного Знамени**
**(за заслуги в развитии детской литературы)**

ЕРЕМЕЕВ
Алексей Иванович (Леонид ПАНТЕЛЕЕВ)
(22.8.1908 – 9.7.1989)
Болшевский курсант (1943), интендант 3 ранга

Прозаик, автор «Республики ШКИД»



Леонид Пантелеев
( **Алексе́й Ива́нович Еремéев) -** русский советский писатель.
**Дважды кавалер ордена Трудового Красного Знамени (за заслуги в развитии детской литературы)**
После революции, в годы Гражданской войны, был беспризорником.




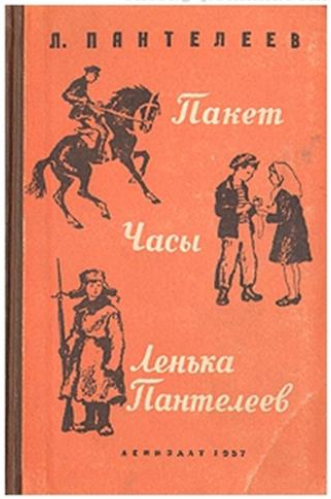


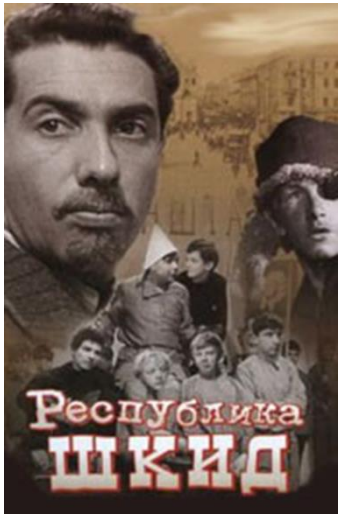


С началом войны Л. Пантелеев остаётся в осажденном городе и почти постоянно ведёт свои заметки о блокадной жизни в Ленинграде.
В марте 1942 г. он находится на грани жизни и смерти от дистрофии. Кроме того, четыре месяца он живёт без карточек на продукты, так как его лишают прописки. В июле 1942 года А.А. Фадеев вывез тяжелобольного Л. Пантелеева на самолёте в Москву.

Несколько месяцев Л.Пантелеевпровёл в госпитале и санатории.

После лечения Пантелеева поселили в гостинице «Москва». в апреле 1943 года он подал заявление с просьбой призвать его в армию. Просьба была удовлетворена.

Маршак хлопотал, чтобы Пантелеева направили в военное училище. Для этого пришлось пройти строгое медицинское обследование.  Он был направлен в военно-инженерное училище в Болшеве.

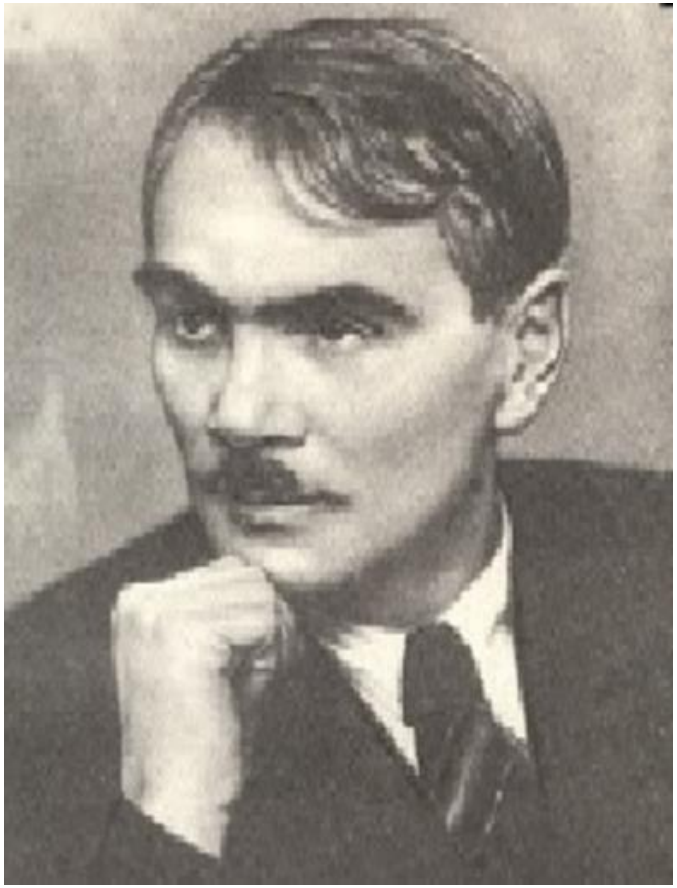

Леонид  Пантелеев

В 1943 году Л.Пантелеев был отозван
из Болшевского училища
в Военный отдел ЦК ВЛКСМ.

По заданию отдела он должен был написать очерк о подвиге Александра Матросова для "Комсомольской правды".

В его "Записных книжках" есть пометка: "Работал с интересом Матросов - бывший беспризорный, у него трудная судьба".

Очерк был опубликован 20 октября 1943 года, через несколько месяцев после героической гибели Матросова.

В № 11-12 журнала "Дружные ребята" за 1943 год был напечатан рассказ "Саша Матросов". Отдельное издание: "Гвардии рядовой" (М.-Л., Детгиз, 1944).

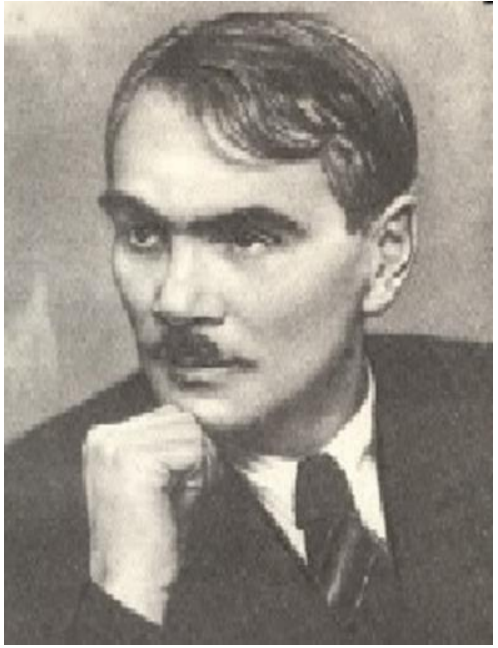

Леонид Пантелеев



Александр Матросов




Г. Великие Луки. Памятник Александру Матросову.

# 12-я (девичья) рота М К В И У



В конце ноября 1942 года в училище поступил приказ, который требовал произвести специальный набор девушек для обучения по программе командиров саперных взводов. Идея, говорят, исходила из ЦК ВЛКСМ.



1 отделение 2 взвода 12 роты.
Слева направо: сидят: командир 1 отделения сержант Н.Е. Баскакова, командир взвода старший лейтенант В.А. Дробинин, командир 2 отделения сержант П. Бородихина; стоят: А.П. Турова, ефрейтор К. Чушкина (?), М.Д. Рябикина, Макеева, А.Н. Балаева

**Сергей Федорович Митропольский**
**Советский военный инженер**
**Полковник**
**Командир 1 взвода 12 роты, Командир 9 роты, Почетный гражданин г. Юбилейный**







- Отличники боевой подготовки 12 роты. 23 февраля 1943 г.
Слева направо: сидят: Козырева М., командир 1 взвода Митропольский С.Ф.;
стоят: 1 ряд: Чекстер К., Корнилова В., Колегова В., Дьякова В.;
2 ряд: Волнухина Р., Мосягина С. Фото из архива Митропольского С.Ф.



**ДВЕНАДЦАТАЯ (девичья) РОТА**

**ЛИЦКЕВИЧ-БАЙРАК**
**Апполина Никоновна**
**(9.5.1923)**
**военный инженер**
**Младший лейтенант**





**Кононова Вера Васильевна**
**(1923 – 28.01.1945)**

Вера Кононова с группой солдат своего взвода, при проведении инженерной разведки маршрутов движения наступающих войск, наткнулась на немецкую засаду.

Обозленные поражениями, фашистские солдаты  излили всю свою злость на двадцатилетней женщине - офицере: зверски замучили.
Захоронение – Померания, г. Штрезе.

Награждена **орденом посмертно**.



**Лейтенант**
**Карцева Вера Ивановна**




**в течении 07.02.-08.02.1945 года под огнем противника подорвала со своим взводом 22 ДОТа противника. Награждена орденом «Отечественной войны» I степени приказ № 79/н от 30.04.1945 ВС 2УА, за мужество, отвагу и геройство проявленные при выполнении боевых заданий командования.**

**За месяц до окончания войны Карцева Вера Ивановна героически погибла в бою. Была представлена к званию Герой Советского Союза, но награждена орденом Отечественной войны захоронена в Зеленограде в братской могиле**





**Младший лейтенант**
**БАСКАКОВА**
**Надежда Ефимовна**

В декабре 1943 года состоялся выпуск, девушки - курсанты получили звания "младших лейтенантов". Шестьдесят молодых офицеров получили назначения в инженерные бригады на должности командиров саперных взводов.

*В 1943 году отлично окончив училище, Вера Андриановна была оставлена в училище начальником понтонной переправы. Добилась отправки на фронт в 1943 году. Принимала участие в боевых действиях в Подмосковье, на Украине, в Молдавии, Румынии, Венгрии, Болгарии, Югославии, Австрии. День победы встретила под Прагой. Последний бой приняла 11 мая 1945 года. Будучи не раз ранена, осталась жива. Последнее годы работала в МЧС России и проживала в городе Москве. Награды: два ордена «Красной Звезды», орден «Отечественной войны» I степени, две медали «За отвагу» и другие.*






***Мл. лейтенант Филькина Вера Андриановна***
***24.09.1923***







«На дорогах войны я подобрала беспомощного ребенка, трехлетнюю девочку, и спасла невинную душу. Она прожила с нами 10 лет, очень любила мою маму, меня называла мамой Верой. Она устроила свою жизнь. Отыскались и ее родные – 7 сестер». В. Филькина

**Не вернулась с фронта, практически,**
**каждая четвертая выпускница из 12 роты. Светлая им память!**

После окончания войны все женщины офицеры были уволены и запас. Дальнейшие их судьбы сложились по-разному.

Назовем некоторых из них. Солдатова (уже Зеленская) М.Т. и Волнухина Р.П. окончили строительные институты. Одна проектировала промышленные предприятия, другая - мосты.
Колегова В.Н. стала главбухом Львовского госуниверситета.
Антонова (Федорова) учительницей не стала, всю жизнь трудилась в бибколлекторе в Куйбышеве.
Жукова А.И. стала правоведом.
Хабибулина М.Х. была директором детсада в родной Уфе,
а Калмыкова Т.И. защитила докторскую диссертацию, избрана профессором сельскохозяйственной академии имени К.А. Тимирязева.



Ветераны 12 роты.
Слева направо: Волнухина Р.П., Скрипкина В.С., Голосова Л.П., Козырева М.С.
Фото из архива С.Ф. Митропольского



**Девушки курсанты Московского военного инженерного училища 12 рота май 1983 года**

## Источники

Герои Советского Союза: Краткий биографический словарь в двух томах. Пред. ред. коллегии И.Н.Шкадов. — М.: Воениздат, 1987. — 911с.

Кавалеры ордена Славы трёх степеней: Краткий биографический словарь / Пред. ред. коллегии Д. С. Сухоруков. — М.: Воениздат, 2000. — 703 с.

Победители. – Королёв: ЦНИИмаш, 2015. – 144 с.

Интернет-проект «Герои Страны» http://www.warheroes.ru

Сайт Минобороны России. http://mil.ru/

Материал подготовил
Гацко Михаил Фёдорович
профессор Академии военных наук,
заслуженный юрист Московской области

e-mail: gatsko_mf@mail.ru