
“Только тот народ, который чтит своих героев, может считаться великим.”
Маршал Советского Союза К.К. Рокоссовский





На обелиске в Королёве увековечены фамилии двадцати семи Героев Советского Союза

Андреев Пётр Кузьмич
Аникин Николай Андреевич
Байков Георгий Иванович
Батуков Михаил Сергеевич
Борискин Пётр Никитович
Бурцев Дмитрий Петрович
Данилицкий Антон Петрович
Дребот Иван Захарович
Дубовой Иван Васильевич
Ефремов Иван Илларионович
Ефремов Дмитрий Иванович
Жуков Николай Андреевич
Илюшин Иван Яковлевич
Корсаков Николай Павлович
Костин Иван Иванович
Кузнецов Николай Фёдорович
Ларин Андрей Васильевич
Мочалов Михаил Ильич
Назаров Алексей Тимофеевич
Пикин Иван Назарович
Стрелецкий Пётр Фёдорович
Туриков Алексей Митрофанович
Уткин Валерий Степанович
Цыганов Петр Иванович
Шатров Виктор Степанович
Шеронов Леонид Васильевич
Шкурдалов Евгений Викторович

Однако при создании обелиска (2005 г.) ещё не были учтены Герои из Юбилейного, а также многие из тех, кто работал в Королёве, но жил за его пределами.

Нами собрана информация о 77 Героях Советского Союза и 5 полных кавалерах ордена Славы, чья судьба связана с городом Королёвым (Калининградом), а также вошедшим в его состав Юбилейным (Болшево-1).

Среди них уроженцы пос. Болшево, те, кто жил, учился и работал в подмосковном рабочем посёлке Калининский (с 1938 г. – Калининград), кто окончил в годы войны Московское Краснознамённое военно-инженерное училище в Болшеве, а также те, кто в послевоенные годы связали свою жизнь с подмосковным Калининградом (ныне Королёв).

Кроме того, учтены и Герои, проживавшие в разные годы в дачном пригороде Калининграда (Королёва).



Герои Советского Союза, жившие, учившиеся либо работавшие в довоенные годы в подмосковном Калининграде, Костине, Болшеве, Валентиновке



БАЙКОВ
Георгий Иванович



ЖУКОВ
Николай Андреевич



ИЛЮШИН
Иван Яковлевич



КОРСАКОВ
Николай Павлович



УТКИН
Валерий Степанович



БОРИСКИН
Пётр Никитович



ЦЫГАНОВ
Петр Иванович



СЕЛЕЗНЁВ
Николай Павлович



ШКУРДАЛОВ
Евгений Викторович

Байков Георгий Иванович
26.02.1923 - 14.07.1969
Герой Советского Союза

Байков Георгий Иванович родился 26 февраля 1923 года в городе Одессе.

С 1930 года жил в рабочем пос. Калининский Московской области, в 1940 году окончил Калининградскую среднюю школу № 1, в 1941 году - Мытищинский аэроклуб.

С 1941 года в рядах Красной Армии, окончил Качинскую военную авиационную школу лётчиков. С ноября 1942 года на фронте. Лётчик-асс. В годы войны гвардии старший лейтенант Г. И. Байков совершил 244 боевых вылета, провёл 53 воздушных боя, в которых сбил лично 13 и в составе группы 1 самолёт противника. 29 июня 1945 года удостоен звания Героя Советского Союза. После войны Георгий Иванович продолжил службу в одном из полков Белорусского военного округа, был лётчиком-испытателем. Окончил Высшие офицерские лётно-тактические курсы в 1951 году.

После увольнения в запас жил в Крыму в городе Евпатория. 14 июля 1969 года Георгий Иванович Байков ушёл из жизни.



Борискин Пётр Никитович
20.07.1921 - 08.04.1990
Герой Советского Союза



Борискин Пётр Никитович родился 20 июля 1921 года в деревне Асаново Рязанской области. В 1939 году он окончил 7 классов школы и переехал жить в пос. Оболдино Шёлковского района Московской области. В 1939-1940 гг. трудился на заводе № 8 им. Калинина в городе Калининграде Московской области.

В 1940 году был призван в Красную Армию. На фронтах Великой Отечественной войны с октября 1941 года. В 1943 году окончил Казанское танковое училище.

П. Н. Борискин отличился во время освобождения Польши и форсировании Одера. В ночь на 28 января 1945 года в боях на подступах к городу Ратибор (Польша) уничтожил два танка и одну пушку. 31 января 1945 года в боях за удержание плацдарма на левом берегу Одера у н.п. Бергкух уничтожил 2 штурмовых орудия. Будучи ранен, не покинул поле боя. Лично подбил вражеский танк, 2 бронетранспортера и подавил огонь минометной батареи. Звание Героя Советского Союза П. Н. Борискину присвоено 27 июня 1945 года.

После войны продолжал службу в армии. С 1953 года капитан П. Н. Борискин - в отставке.

Жил в городе Калининграде Московской области. Затем жил поселке Локомотивный Солнечногорского района. Позже переехал в Москву и жил в Северном Медведково на улице Полярная.

Награжден орденом Ленина, орденом Отечественной войны 1 степени, многими медалями.



Герой Советского Союза Николай Андреевич Жуков
Жил в городе Калининград (с 1996 года – Королёв) Московской области. Работал мастером на заводе РКК «Энергия».
Умер 27 мая 1984 года.
Похоронен в Королёве на Болшевском кладбище.





**Калининградская область, город Балтийск.
Памятник бронекатеру МБК-510,
на котором воевал Герой Советского Союза Николай Андреевич Жуков**

Илюшин Иван Яковлевич
22.01.1915 - 02.11.2003

Герой Советского Союза

Илюшин Иван Яковлевич родился 22 января 1915 года в селе Аманово Кораблинского района Рязанской области. В предвоенные годы жил в подмосковном рабочем посёлке Калининский, работал на заводе № 8 имени М. И. Калинина, окончил ФЗУ при этом же заводе. В октябре 1941 года вместе с заводом был эвакуирован в город Свердловск, где продолжил работать контролёром ОТК.

11 декабря 1942 года добровольцем вступил в Красную Армию. Особо отличился в боях на территории Польши в январе 1945 года. В боях гвардии старший сержант Илюшин лично уничтожил 6 огневых точек противника и более 70 вражеских солдат. Был тяжело ранен, но не ушел с поля боя до выполнения боевого задания.

Указом Президиума Верховного Совета СССР от 27 июня 1945 года гвардии старшему сержанту И. Я. Илюшину присвоено звание Героя Советского Союза с вручением ордена Ленина и медали «Золотая Звезда» (№7823).

В 1945 году был демобилизован. Вернулся в подмосковный Калининград, где долгие годы работал слесарем в НПО «Энергия». Удостоен звания «Ветеран труда НПО». Был членом городского Совета ветеранов.

Награжден орденами Ленина, Отечественной войны 1-й степени, Красной Звезды, многими медалями, в том числе медалью «За отвагу».



Памятная доска в честь Илюшина И. Я.
Открытие - сентябрь 2010 года





Адрес:
141080,
г. Королёв,
"Костино",
пр-т Космонавтов, дом 37б

Доска с надписью:
"Муниципальное образовательное учреждение гимназия №18 названо в честь Героя Советского Союза Илюшина Ивана Яковлевича"



Корсаков Николай Павлович
1924 - 05.01.1945
Герой Советского Союза

Корсаков Николай Павлович родился в 1924 году в селе Иваново-Наумовка Пензенской области. С 1930 года жил в рабочем пос. Калининский, учился в средней школе № 1, окончил Ремесленное училище № 3 (до 1940 г. - ФЗУ при заводе № 8) в подмосковном Калининграде, работал здесь же на заводе № 8 им. М. И. Калинина.

Во время Великой Отечественной войны в действующей армии – с марта 1943 года. Особо отличился в ходе Будапештской наступательной операции. 5 января 1945 года в бою у горы Пасека (Словкия) подразделения полка вели тяжелый наступательный бой. Враг оказывал ожесточенное сопротивление. Большой группе вражеской пехоты удалось окружить нескольких наших воинов, в которой был пулеметчик Корсаков. Гитлеровцы хотели захватить их в плен. Корсаков вел огонь из пулемета до последнего патрона. Когда кончились патроны, советские воины отбивались гранатами. Подошедший на помощь немцам тяжелый танк открыл орудийный огонь. Сержант Корсаков погиб вместе со своим «Максимом» и боевыми товарищами, истребив большое количество гитлеровцев.

Указом Президиума Верховного Совета СССР от 28 апреля 1945 года Н. П. Корсакову присвоено звание Героя Советского Союза (посмертно).

Именем Героя названы улица в Королёве (ул. Н. Корсакова - бывшая Колхозная). Также имя Н. Корсакова с 1985 г. по 1991 г. носил королёвский Дом пионеров и школьников (ныне Центр развития творчества детей и юношества).



Улица имени Корсакова



Доска с надписью: «В этом цехе работал Герой Советского Союза Корсаков Николай Павлович 1924-1945». Открыта в 1970-м году. г.Королёв ул. Ленина - 4.





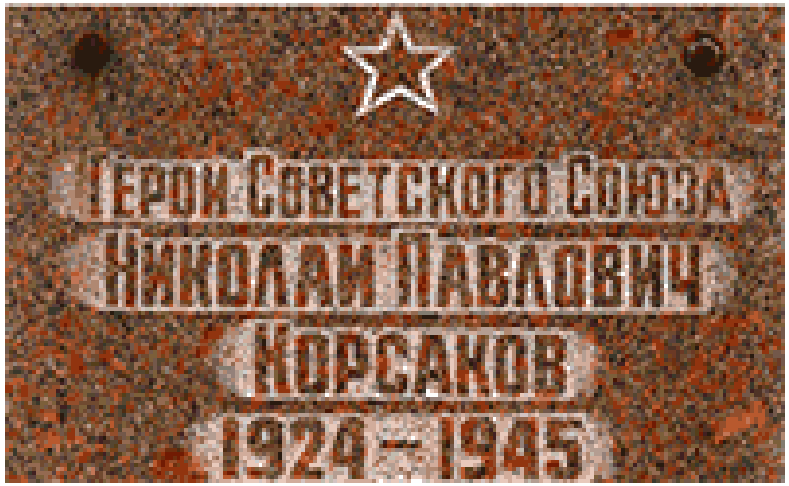

- Доска с надписью: "Герой Советского Союза Николай Павлович Корсаков 1924 - 05.01.1945 учился в школе №1 в 1932-1939 гг. Погиб в боях за Родину во время Великой Отечественной войны. Слава Герою!"



Селезнёв Николай Павлович родился 4 апреля 1922 года в селе Тютчево, ныне Чаплыгинского района Липецкой области. С 1923 года жил в Мытищах. Учился и работал в подмосковном Калининграде. Окончил ФЗУ при заводе им. М. И. Калинина в Подлипках и стал фрезеровщиком завода № 8.

В Красной Армии с 1941 года. В действующей армии с 1942 года. Четырежды был ранен, каждый раз после выздоровления возвращался на фронт выполнять свой долг бойца. Помощник командира саперного взвода 218-го гвардейского стрелкового полка (77-я гвардейская стрелковая дивизия, 61-я армия, Центральный фронт) гвардии младший сержант Селезнев в ночь на 26 сентября 1943 года с двумя бойцами переправился на правый берег Днепра у с. Неданчичи (Репкинский район Черниговской области) разведал места высадки для подразделений полка. Будучи командиром десантной лодки 27-29 сентября 1943 года умело переправлял через реку личный состав и технику.

Звание Героя Советского Союза сапёру Николаю Селезнёву присвоено 15 января 1944 года, однако высокую награду он не успел получить - 2 февраля 1945 года он погиб в бою. В Мытищах его именем названа улица.

В день празднования 65-летия битвы под Москвой в музее профессионального училища-лицея № 2 им Н. П. Корсакова в Мытищах был открыт бюст Герою Советского Союза Николаю Павловичу Селезнёву, выпускнику этого училища.



- Свой героический подвиг Николай Селезнёв совершил в сентябре 1943 г. при форсировании Днепра. Под жестоким огнём противника на лодке переправлял бойцов, боевую технику, боеприпасы и продовольствие с левого на правый берег.
- Позднее, уже будучи командиром отделения сапёров, под непрерывным пушечно-пулемётным обстрелом со своим отделением обеспечил беспрепятственный проход к заданному рубежу, был награждён орденом Красной Звезды.
- Звезду Героя Советского Союза Селезнёв так и не успел получить. Он погиб 2 февраля 1945 г. в Польше. Похоронили его в городе Жепин





Уткин Валерий Степанович
- командир стрелковой роты 740-го стрелкового полка 217-й стрелковой Унечской Краснознаменной дивизии 48-й армии 1-го Белорусского фронта, старший лейтенант

Родился 1 января 1922 года в селе Алёшино ныне Сасовского района Рязанской области в крестьянской семье. Русский. В 1941 году окончил Московский инструментально-сварочный техникум. Работал электросварщиком на железнодорожной станции «Болшево» Московской области.

25 июня 1944 года старший лейтенант Уткин обвязав себя четырьмя противотанковыми гранатами бросился под самоходную пушку противника, которая взорвалась, остальные пушки повернули. Ценой своей жизни сорвал контратаку врага.

Захоронен в братской могиле в городе Рогачёв Гомельской области в парке Пионеров, на могиле установлен памятник.

Указом Президиума Верховного Совета СССР от 23 августа 1944 года за образцовое выполнение боевых заданий командования на фронте борьбы с немецко-фашистскими захватчиками и проявленные при этом мужество и героизм, старшему лейтенанту **Уткину Валерию Степановичу** присвоено звание Героя Советского Союза (посмертно).

Награждён орденом Ленина (23.08.1944, посмертно), 2 орденами Красной Звезды.

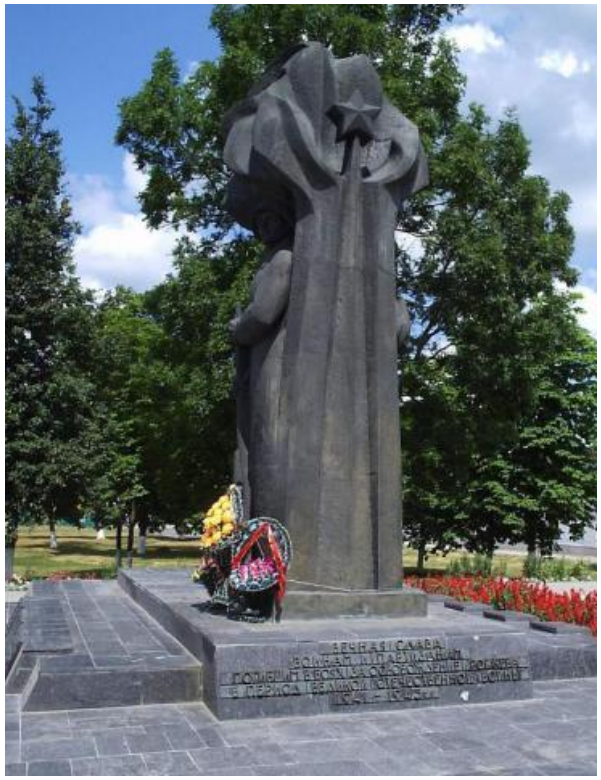

Братская могила, в которой похоронен В. Уткин



Дом Уткина в Валентиновке



Мемориальная доска на улице Уткина в Валентиновке

Если вы приехали на электричке из Москвы и сошли с платформы Валентиновка у последнего вагона, то прямо перед вами откроется широкая улица, идущая через весь посёлок. Когда-то она называлась Лесной, но 5 мая 1965 года решением Калининградского городского Совета депутатов трудящихся была переименована в улицу Валерия Уткина, нашего земляка, геройски погибшего 25 июня 1944 года.



Цыганов Пётр Иванович
21.03.1924 - 04.06.1978
Герой Советского Союза

Цыганов Пётр Иванович родился 21 марта 1924 года в селе Образцово Щёлковского района Московской области. В 1940-1941 годах в подмосковном г. Калининграде учился в ремесленном училище № 3 (до 1940 г. - ФЗУ при заводе № 8), там же до 1942 г. работал слесарем на заводе № 8 им. М.И. Калинина.

В Красной Армии с 1942 года. В 1943 году окончил Пушкинское танковое училище. Отличился в боях за освобождение Польши. В боях 14 - 15 января 1945 года экипажем его танка было подбито 4 немецких танка и шестиствольный миномет. Звание Героя Советского Союза присвоено 10 апреля 1945 года.

С 1953 года по 1978 год жил в подмосковном городе Калининграде (ныне Королёв), работал слесарем на заводе. Последний год жизни (1978) жил в городе Ивантеевка, где работал слесарем на Ивантеевском заводе спецтехоснастки (ИЗСТО).

Умер 4 июня 1978 года. Похоронен на кладбище родного села Образцово.





Шкурдалов
Евгений Викторович
01.07.1921 - 17.05.2000
Герой Советского Союза



Евгений Викторович родился 01.07.1921 года в г. Невель, ныне Псковской области, в семье рабочего. Оказавшись в Москве, стал беспризорником, попал в Болшево в коммуну для трудных подростков-правонарушителей.

В Красной Армии с 1938 года. Участник советско-финляндской войны 1939-1940 годов. Окончил Ульяновское военное училище связи в 1941 году и Курсы усовершенствования командного состава при Военной академии бронетанковых и механизированных войск в 1942 году.

На фронте в Великую Отечественную войну с апреля 1942 года. Адъютант, старший батальона 181-й танковой бригады (18-й танковый корпус, 5-я гвардейская танковая армия, Воронежский фронт) старший лейтенант Шкурдалов отличился 05-06.08.1943 года в боях при освобождении с. Уды и г. Золочева (Харьковская область). В бою за г. Золочев Шкурдалов заменил выбывшего из строя командира батальона и успешно выполнил боевую задачу. Звание Героя Советского Союза присвоено 10.03.1944 года.

В 1949 году окончил Военную академию бронетанковых и механизированных войск. С 1955 года полковник Шкурдалов – в запасе. Жил в Москве. Работал инженером в Институте цветной металлургии. Неоднократно приезжал в Калининград (г. Королев).

Награжден орденами Ленина, Красного Знамени, Александра Невского, 2 орденами Отечественной войны 1 степени, орденом Отечественной войны 2 степени, 2 орденами Красной Звезды, медалями.

Умер в 2001 году. Похоронен на Троекуровском кладбище.

Герои Советского Союза, переехавшие в послевоенные годы в подмосковный Калининград (Королёв), Юбилейный



АНДРЕЕВ
Пётр Кузьмич



АНИКИН
Николай Андреевич



БАТУКОВ
Михаил Сергеевич



БУРЦЕВ
Дмитрий Петрович



ДАНИЛИЦКИЙ
Антон Петрович



ДРЕБОТ
Иван Захарович



ДУБОВОЙ
Иван Васильевич



ЕФРЕМОВ
Иван Илларионович

Герои Советского Союза, переехавшие в послевоенные годы в подмосковный Калининград (Королёв), Юбилейный



КОСТИН
Иван Иванович



ЛАРИН
Андрей Васильевич

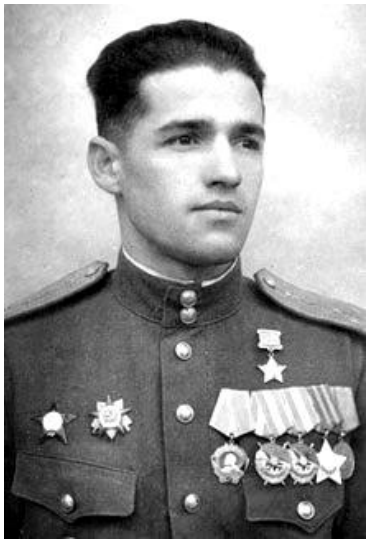

МОЧАЛОВ
Михаил Ильич



ПИКИН
Иван Назарович



СТРЕЛЕЦКИЙ
Пётр Фёдорович



ТУРИКОВ
Алексей Митрофанович



ШАТРОВ
Виктор Степанович



ШЕРОНОВ
Леонид Васильевич







Встреча семьей Героя Советского Союза
бывшего летчика самолета «За Зину Туснолобову»
П. К. Андреева, 1957 г.





в 1942 г. полковник Иван Васильевич Дубовой формировал в Подлипках танковую бригаду.



г. Королёв, ул. Грабина / ул. Комитетская, дом 19/1
В этом доме с 1953 г. по 1981 г.
жил генерал-майор танковых войск,
Герой Советского Союза И.В. Дубовой.
В 2001 году в городе Королёв на доме установлена мемориальная доска.


В ЭТОМ ДОМЕ
С 1953 г. по 1981 г. ЖИЛ
ГЕРОЙ СОВЕТСКОГО СОЮЗА
ГЕНЕРАЛ-МАЙОР ТАНКОВЫХ ВОЙСК
КОМАНДИР 7-ГО
МЕХАНИЗИРОВАННОГО КОРПУСА
ДУБОВОЙ
ИВАН ВАСИЛЬЕВИЧ
1900-1981

Герои Советского Союза, работавшие в послевоенные годы в подмосковном Калининграде (Королёве)



Кузнецов Николай Фёдорович



Феоктистов Константин Петрович



Стаднийчук Николай Михайлович



Барыков Геннадий Иванович



Романюк Василий Григорьевич



Кузнецов Николай Фёдорович
26.12.1916 - 05.03.2000
Герой Советского Союза

Кузнецов Николай Федорович родился 26 декабря 1916 года в Петрограде. Окончил 7 классов и школу ФЗУ, работал токарем.

В Красной Армии с 1935 года. Участник советско-финской войны 1939-1940 годов.

Участник Великой Отечественной войны с июня 1941 года. Капитан Кузнецов Н. Ф. к февралю 1943 года совершил 213 боевых вылетов, в воздушных боях лично сбил 17 самолетов противника и 12 в группе. Звание Героя Советского Союза присвоено 1 мая 1943 года. В августе 1943 года Маршал Советского Союза Г. К. Жуков подписал представление о награждении его второй Золотой Звездой Героя (не был награждён).

После войны продолжал службу в ВВС. В должности командира 16-го истребительного авиационного полка полковник Кузнецов с начала 1952 года участвовал в боевых действиях в Северной Корее. В 1957 году был назначен начальником Черниговского военного авиационного училища летчиков. В 1963 – 1972 годах – начальник Центра подготовки космонавтов им. Ю.А. Гагарина.

С 1972 года по 1987 год работал в НПО "Энергия", был советником главного конструктора по военно-космическим программам..

Заслуженный военный лётчик СССР, доктор военных наук, генерал-майор авиации.

Награжден двумя орденами Ленина, четырьмя орденами Красного Знамени, орденами Александра Невского, Отечественной войны 1 степени, тремя орденами Красной Звезды, медалями.



Николай Федорович Кузнецов рядом со своим истребителем Р-40К Ворхок.

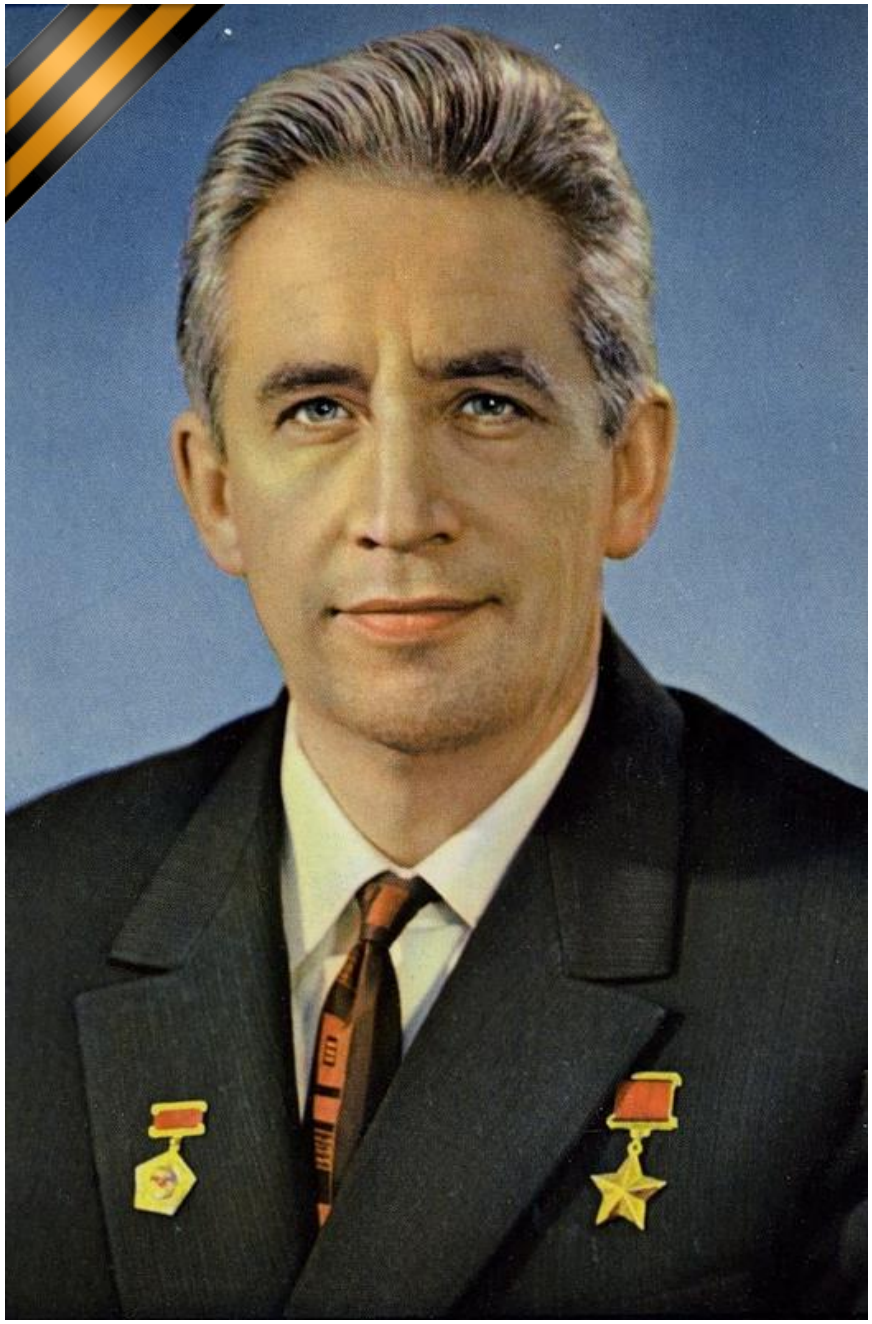

Феоктистов Константин Петрович
07.02.1926 - 21.11.2009
Герой Советского Союза

Константин Петрович Феоктистов родился 7 февраля 1926 года в Воронеже. Во время Великой Отечественной войны, после окончания девяти классов в июле 1942 г. 16-летним добровольцем ушёл на фронт. Служил в разведке, неоднократно выполнял задания в тылу врага. При выполнении очередного боевого задания попал в руки эсэсовцев и был расстрелян, но чудом остался жив.

После освобождения Воронежа в январе 1943-го К. Феоктистов вернулся в школу. В 1949 году окончил МВТУ, работал в одном из оборонных КБ. С 1951 года он аспирант НИИ-4 (пос. Болшево-1), в 1955 году успешно защитил кандидатскую диссертацию. С декабря 1957 г. работает в ОКБ-1. Является одним из создателей космических кораблей типа «Восток».

Поддержка С.П. Королева помогла К. П. Феоктистову попасть в отряд космонавтов (специально для него были снижены требования к здоровью кандидата). С 1964 года К. П. Феоктистов – в отряде космонавтов ОКБ-1. Он входил в состав первого группового экипажа (вместе с космонавтами В. М. Комаровым и Б. Б. Егоровым), который 12—13 октября 1964 года совершил полет на первом аппарате новой серии «Восход» (впервые — без скафандров). 19 октября 1964 года присвоено звание Героя Советского Союза.

В дальнейшем К. П. Феоктистов вплоть до 1990 года трудился над новыми космическими кораблями в ОКБ-1 (РКК "Энергия"). Здесь он разрабатывал корабли «Союз», «Союз-Т», «Союз-ТМ», «Прогресс», «Прогресс-М», долговременные орбитальные станции «Салют» и «Мир». С 1990 года преподавал в МТУ имени Н. Э. Баумана.

Полковник-инженер запаса. Награждён орденом Ленина, двумя орденами Отечественной войны 1-й степени, двумя орденами Трудового Красного Знамени, орденом «Знак Почёта», многими медалями.





Будущий космонавт К.П.Феоктистов в июле 1942 г. 16-летним добровольцем юношей ушёл на фронт. Служил в разведке, неоднократно выполнял задания в тылу врага. При выполнении очередного боевого задания попал в руки эсэсовцев и был расстрелян, но чудом остался жив.

После освобождения Воронежа в январе 1943-го К. Феоктистов вернулся в школу.

В нашем городе в послевоенные годы в ОКБ-1 также трудились прославленные лётчики воздушные ассы времён Великой Отечественной войны Герои Советского Союза С. Н. Анохин, М. И. Самохин, Л. М. Кувшинов, А.Г. Хвостунов и Е. А. Евсеев. Все они были приглашены трудиться в ОКБ-1 С.П.Королёвым, Который создал в своём конструкторском бюро специальный лётно-испытательный отдел, а также сформировал из воздушных ассов собственный авиаотряд.



АНОХИН
Сергей Николаевич



САМОХИН
Михаил Иванович



КУВШИНОВ
Леонид Михайлович



ХВОСТУНОВ
Андрей Григорьевич



ЕВСЕЕВ
Евгений Архипович



Анохин Сергей Николаевич
01.04.1910 - 15.04.1986
Герой Советского Союза

Анохин Сергей Николаевич родился 1 апреля 1910 года в Москве. В 1930 году окончил Московскую планерную школу, в 1931 году – Высшую лётно-планерную школу, в 1935 году – Высшую парашютную школу.

В 1931-1935 – инструктор Высшей лётно-планерной школы. Выполнил эксперимент по испытанию планера с преднамеренным разрушением в воздухе. В 1940-1941 годах работал в Центральном аэроклубе имени В.П.Чкалова командиром планерного звена, отряда, авиаэскадрильи.

В 1941-1943 годах – лётчик-испытатель Опытно-испытательного полигона ВДВ. Участник Великой Отечественной войны: в 1942-1943 годах – командир лётного отряда 19-й гвардейской воздушно-десантной бригады. Совершал боевые вылеты в тыл врага к партизанам на планерах. В ночь на 17 марта 1943 г. выполнил единственный (за всю историю войны) взлёт на планере Г-11 с партизанского аэродрома.

С июня 1943 года по август 1962 года – лётчик-испытатель Лётно-исследовательского института (ЛИИ). Провёл испытания опытных реактивных истребителей Як-25, Як-30, Як-50, МиГ-15, самолётов Су-11, Су-12, Як-16, И-215, Ла-174, И-320 («Р-2»), Як-11У, Як-18У, Ту-104, Як-26, СМ-30, Як-28 и Як-32, планера КАИ-17 и многих других. Пять раз покидал аварийные планеры и самолёты с парашютом. 3 февраля 1953 года присвоено звание Героя Советского Союза.

5 мая 1964 года был принят в ОКБ-1 на должность начальника летно-испытательного отдела. В 1966 году был назначен первым командиром отряда космонавтов- испытателей ОКБ-1.

Заслуженный лётчик-испытатель СССР (1959), заслуженный мастер спорта СССР (1950), полковник (1949). Награждён тремя орденами Ленина, двумя орденами Красного Знамени, тремя орденами Отечественной войны 1-й степени, орденом Красной Звезды, многими медалями.

Жил в Москве. Умер 15 апреля 1986 года. Похоронен на Новодевичьем кладбище в Москве. Его именем названы улица в городе Жуковский Московской области и малая планета. В Москве на доме, в котором он жил, установлена мемориальная доска.



Портрет С.Н. Анохина
роботы художника
Переяславца

С.Н. Анохин первым получил Знак и Грамоту заслуженного летчика-испытателя.
Его считают летчиком-испытателем номер один.
С декабря 1945 г. по 1962 г. выполнял лётные испытания даже
после потери левого глаза в авиационной аварии.



Общий вид фронтового истребителя Миг-19 (СМ-30) с пороховым двигателем ПРД-22 на пусковой установке перед стартом.
Фото ЛИИ. 1957 г.

Совершил два испытательных безаэродромных старта (технические решения, опробованные на СМ-30, уже тогда могли быть использованы при создании палубного варианта МиГ-19, но в СССР не было еще авианосцев до 1965 г.)

Герои Советского Союза, проживавшие в дачном пригороде подмосковного Калининграда (Королёва)



НОВИКОВ
Александр Александрович



БАТОВ
Павел Иванович



ПУЛУБОЯРОВ
Павел Павлович



СУХОВ
Иван Прокофьевич



НОВИКОВ
Василий Васильевич



ПАПАНИН
Иван Дмитриевич



МАТРОСОВ
Вадим Александрович

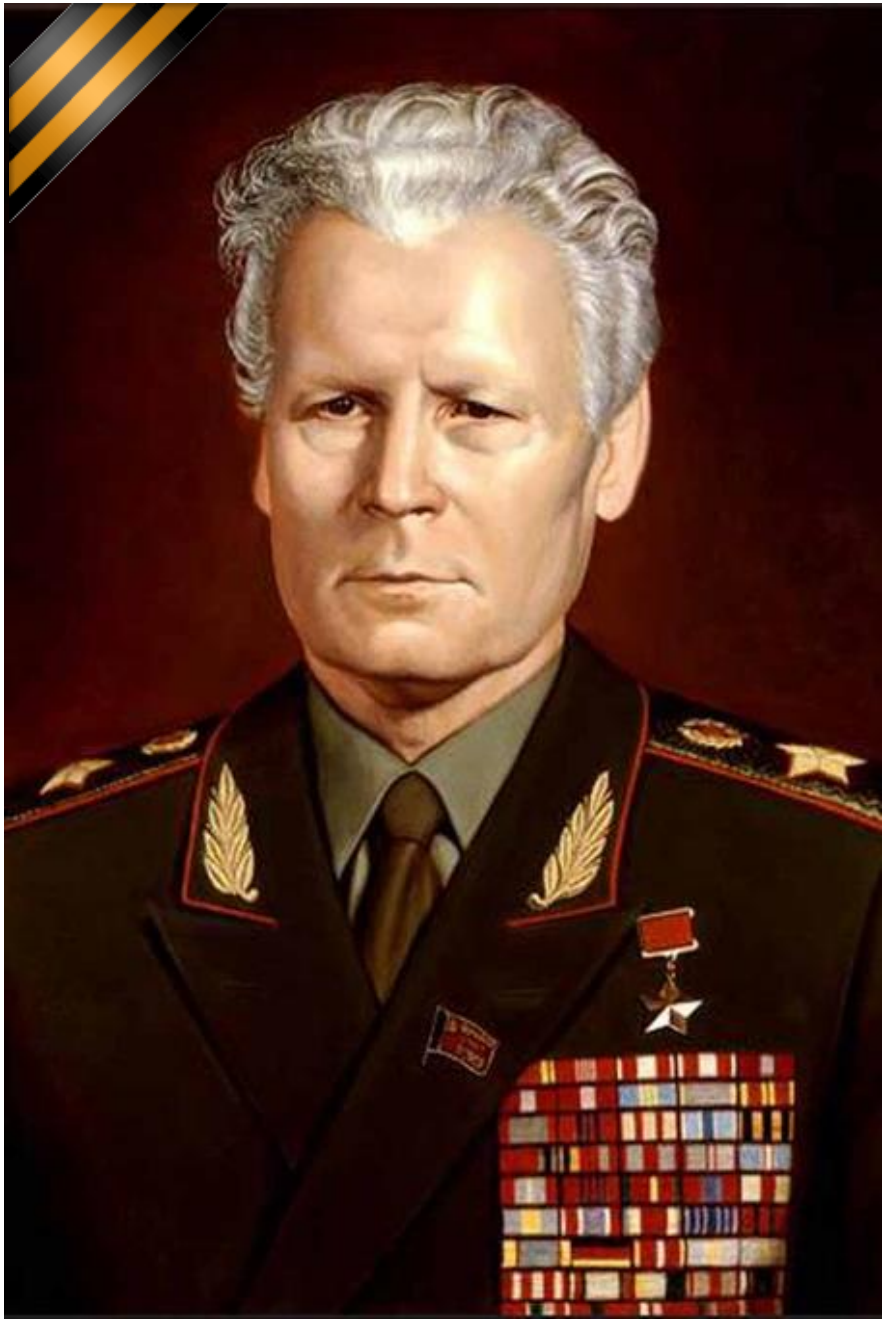

Матросов Вадим Александрович
13.10.1917 - 06.03.1999
Герой Советского Союза

Матросов Вадим Александрович родился13 октября 1917 года в деревне Бохот Монастырщинского района Смоленской области. В 20-е годы переехал в пос. Болшево Московской области, где в 1933 году окончил школу-семилетку. В 1938 году призван в пограничные войска НКВД СССР.

В июне 1941 года курсант Высшей пограничной школы, в сентябре-октябре 1941 года в составе сводного батальона курсантов участвовал в обороне Москвы. С марта 1942 года разведчик пограничных частей НКВД В. А. Матросов воевал на Карельском фронте, провёл свыше десяти рейдов по вражеским тылам.

После войны В.А. Матросов продолжил службу в пограничных войсках. 15 декабря 1972 года назначен начальником Главного управления пограничных войск - начальником пограничных войск КГБ СССР. С февраля 1984 года - заместитель Председателя КГБ СССР - начальник Главного управления пограничных войск - начальник пограничных войск КГБ СССР. Стал первым руководителем пограничных войск, которому было присвоено высокое воинское звание генерала армии (1978). Под руководством генерала армии В. А. Матросова части пограничных войск КГБ СССР выполняли задачи на территории Демократической Республики Афганистан.

26 февраля 1982 года присвоено звание Героя Советского Союза. Награждён тремя орденами Ленина, орденом Октябрьской Революции, двумя орденами Красного Знамени, орденом Отечественной войны 1-й степени, тремя орденами Красной Звезды, орденом "За службу Родине в Вооружённых Силах СССР" 3-й степени, многими медалями, иностранными наградами.

1-му кадетскому корпусу ФПС РФ (город Пушкин Ленинградской области) присвоено почётное наименование - имени Героя Советского Союза генерала армии Матросова В.А.; имя "Генерал армии Матросов" носит пограничный сторожевой корабль 2-го ранга Северо-Кавказского регионального управления ФСБ РФ.



Папанин Иван Дмитриевич
26.11.1894 - 30.01.1986
Дважды Герой Советского Союза

Иван Дмитриевич Папанин родился 26 ноября 1894 года в Севастополе. В 1915 году его призвали на военную службу во флот. В годы Гражданской войны Папанин участвовал в многочисленных боевых операциях в Украине и Крыму.

Знаменитым его имя стало в 1930-е годы, когда он возглавлял полярные станции в бухте Тихой (Земля Франца-Иосифа) и на мысе Челюскина. В 1937—1938 годах четвёрка Папанин - Кренкель - Ширшов - Федоров 9 месяцев с успехом дрейфовала на первой ледовой станции «Северный полюс». После дрейфа Ивану Дмитриевичу и трём его товарищам было присвоено звание Героя Советского Союза.

В 1939 году И. Д. Папанин был назначен начальником Главсевморпути. Под его началом успешно была произведена знаменитая операция по спасению ледокола «Георгий Седов», за что в 1940 году он был удостоен звания Героя Советского Союза во второй раз.

В Великую Отечественную войну отличился, участвуя в обороне Заполярья и Северного морского пути. В октябре 1941 года И. Д. Папанин назначен уполномоченным Государственного Комитета Обороны СССР по перевозкам на Севере. В годы войны он постоянно находился в Мурманске и Архангельске, участвовал в обороне Заполярья. Папанин занимался организацией движения кораблей на Северном морском пути, обеспечивал охрану морского пути и переправку стратегически важных грузов и техники из США и Великобритании. В октябре 1943 года он руководил реконструкцией порта Петропавловск-Камчатский. В 1943 году И. Д. Папанину присвоено воинское звание контр-адмирал.

С 1951 года и до самой кончины легендарный полярник руководил отделом морских экспедиционных работ при АН СССР. Жил в городе-герое Москве и в Подмосковье на болшевской даче.

В 1997 году решением Совета депутатов г. Юбилейного одна из улиц города (ныне микрорайона Королёва) названа именем И. Д. Папанина.

С 1939 по 1946 г. в Болшево дислоцировалось Московское Краснознамённое военно-инженерное училище, 27 выпускников и представителей которого стали Героями Советского Союза.





За годы войны училище в посёлке Болшево произвело 62 выпуска, подготовив 12224 офицера инженерных войск. В их числе 78 выпускников женской роты курсантов. На фронте они проявили себя с достоинством. 25 офицеров — выпускника училища – получили высокое звание «Герой Советского Союза».

С 1942 по 1946 гг. училище подготовило для союзных армий специалистов инженерных войск: чехов – 27 человек, 130 человек сводной роты Югославско-Албанской освободительной армии.

В числе героев, имеющих отношение к нашему городу и 25 Героев Советского Союза - курсантов Московского Краснознамённого военно-инженерного училища, которое с сентября 1939 года по апрель 1946 года дислоцировалось в Болшево-1 (ныне микрорайон Юбилейный г. Королёв).



АНДРЕЕВ
Николай Фёдорович



АНТОНОВ
Николай Григорьевич



БЕЛОНОЖКО
Марк Николаевич

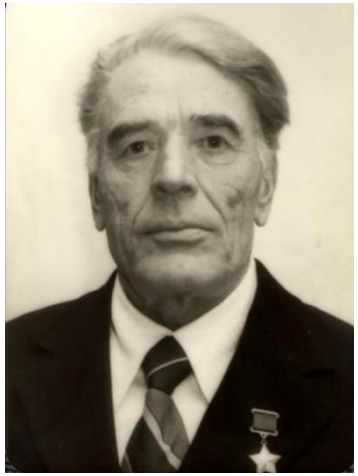

ВЫСОКОГОРЕЦ
Михаил Амосович



ГОЛОВАТЮК
Александр Давыдович



ЕФИМОВ
Вадим Александрович



ЖЕМЧУЖНИКОВ
Иван Иванович



ЗАСЕДАТЕЛЕВ
Вячеслав Васильевич

Героев Советского Союза - курсанты МКВИУ



ЗАЧЕСЛАВСКИЙ
Василий Никифорович



КАРПЕНКО
Василий Иванович



КАЧАЛКО
Иван Елизарович



КРЕМОК
Илья Васильевич



ЛАЗЬКОВ
Николай Михайлович



МАКСИМКИН
Николай Александрович



МЭРИ
Арнольд Константинович



МОДИН
Борис Фёдорович



ОБУХОВ
Анатолий Ефимович

Герои Советского Союза - курсанты МКВИУ



ОСИПОВ
Иван Иванович



ПОЛУПАНОВ
Владимир Константинович



РОДИТЕЛЕВ
Александр Михайлович



РУНОВ
Борис Александрович



СЕДУНОВ
Александр Петрович



ТВЕРДОХЛЕБОВ
Илья Иванович



ХОРЬКОВ
Михаил Гаврилович



ШАМУРА
Даниил Игнатьевич



ШЕВЧУК
Фёдор Кузьмич



В числе Героев МКВИУ были не только курсанты, но и преподаватели.
Так, в 1944 году в училище на должность преподавателя фортификации (военная наука об искусственных закрытиях и преградах) прибыл фронтовик гвардии капитан Комагоров Валентин Алексеевич, удостоенный звания Герой Советского Союза



Проект «Наши герои» согласован с Президентом Академии военных наук, участником войны генералом армии М. А. Гареевым
(на фото: Президент АВН М. А. Гареев и профессор АВН М.Ф.Гацко)

Собранные данные о героях-королёвцах опубликованы в книге «Наши герои», изданной в 2016 году



КНИГА ПАМЯТИ
ГОРОДА КОРОЛЁВА

В ходе реализации проекта «Наши герои» фотографии и биографические очерки о королёвцах - Героях Советского Союза размещены на сайте «Книга памяти Королёва», где создана страница «Герои города»
http://korolev-knigapamyati.ru/geroi-goroda

В декабре 2016 года к 75-летию контрнаступления под Москвой в гимназии № 5 г. Королёва при поддержке городского комитета КПРФ открылся музей Воинской Славы







В основу экспозиции были положены результаты военно-исторического исследования «Наши Герои»







автор проекта
«Наши герои»
М. Ф. Гацко
в 2016 г. удостоен
II премии губернатора
Московской области
«Наше Подмосковье»



Депутат Московской областной Думы, олимпийская чемпионка, заслуженный мастер спорта Ирина Слуцкая вручает Михаилу Гацко диплом лауреата премии «Наше Подмосковье»